時事新報

中華民國十六年八月二十四日 即陰歷丁卯年七月廿七日 星期三

中華郵政特准掛號立券按照總包特別優益寄送之報紙

今日本報計三大張售洋三分五釐

◀第七千零三十二號▶

本館設在上海山東路一六二號 電報掛號六六九〇 廣告及發行部電話中央一七八六號 編輯部電話中央二六三五號 經理處電話中央九三六〇號

本報定報價目 中國境內每月洋一元一角 三個月洋三元 全年十二元 日本 朝鮮同 新疆蒙古每月洋二元 各國每月洋二元五角 以上按月計算 郵票九五折 匯費由定報人自付

本報廣告刊例 特等 登在新聞中每行大洋二元十七字起碼五 頭等 封面或新聞欄每行大洋四角 二等 每字每天二字起碼八十 三等 皆行通行大洋三行起碼 四等 每行每天大洋 短行每分起碼一百字 英寸每天大洋六角 工商南指每個小廣告每格四元 日登每月不收大洋四元逐日登一月 八元不折不扣并贈送本報一份

上海商務印書館大廉價一個月

▲陽曆八月二十三日起至九月二十二日止▼

中小學教科書……照原售實價再打八折

其他本版圖書雜誌 屏聯堂幅書畫碑帖 文具玩具仿古名片……照原售實價再打九折

預約特價書寄售書 原版西書儀器照相 器具運動用品等……照原售實價再打九五折

注意

(一)購小學教科書搭用三十年紀念代價券者另訂優待辦法、

(二)廉價均以現款購取爲限其非現款者不在此例、

(三)各分館舉行廉價與否由各分館自行酌定、

商務印書館

發行所及虹口分店啓

上海商務印書館優待學校同行

茲爲優待顧客起見、凡採購本館小學教科書搭用三十年紀念贈送之十六年及十七年小學書代價券者、在大廉價期內(陽曆八月二十三日起至九月二十二日止)除照章每購滿一元搭用代價券三角外、並另贈十七年小學書代價券實洋二角、其未滿一元之零數、仍照廉價八折計算、

危險可怕的秋天如何可以安穩渡過？

三秋天氣。雖因寒燠適宜。然亦疾病叢生之時。蓋盛夏炎炎。人們受了不少熱毒。且因貪涼。而狂啖生冷。或晚間露宿。或又復感有寒氣。以致寒熱交侵。不能支持。一到秋天。自然病症雜生。或患霍亂吐瀉。或病筋骨疼痛。可不備以止痛藥水。行之乃根據其秘方。參合西法。苦心煉製而成。用治各種時症。無不藥到病除。奏效如神。

止痛藥水!! 一切瘋濕傷痛 霍亂吐瀉 筋骨疼痛

▲有備無患 ▲每瓶大洋一元 請購試之 批發從廉 丙210

總發行所 上海愛多亞路卅二號 根偉製藥公司

止痛藥水招請各埠經理

本公司所出之止痛藥水專治各種傷痛筋骨酸痛瘋濕疥瘡以及霍亂吐瀉等症一經服用無不藥到病除現值開辦伊始所有本埠各大藥房亦有經售外埠各商店如未設分銷處者請來函接洽尤爲歡迎 上海愛多亞路卅二號 根偉製藥公司啓

中國華業煙草股份有限公司擴充股額啓事

本公司因營業發達新加坡南洋羣島暨本埠及江浙各省銷路日廣且已在香港廣州兩埠設立分公司工廠機器有擴充之必要特由股東會議決擴充股額大洋二十萬元已由各股東照數擔認招足限定陰歷八月底以前一次收足除向政府正式註册外特先聲明 中國華業烟草股份有限公司謹啓 乙259

張一鵬律師代表中國華業煙公司啓事

據中國華業烟公司聲稱茲因擴充營業加添股額爲結算前賬起見所有前與各商號往來未結賬款統請於三日內至該公司接洽以便註册分別照付等情委託本律師代表登報前來特此代表登報聲明 乙200

超等翡翠

本號專售翡翠鑽石有年貨美價廉久蒙惠顧諸君稱許惟翡翠一項滬地精品極少故求者向隅茲本號得自某收藏家大帮超等翡翠如戒指面馬鞍戒指鑲墜等此項貨色堪稱希世珍品並有頭等項靚火油光鑽石大小任從選擇倘荷賜顧無任歡迎

璉璋首飾號 河南路拋球場南首七號洋房 電話中央六八四五號

第八屆遠東運動會之紀念獎品 本號自製金銀器皿銀杯金銀紀念章徽

上海中國主義煙草公司招請外埠經理

本公司出品美人牌主義牌各種上等香烟盛名久著每因供不應求茲特擴充營業推銷各埠凡外埠商人有願任本公司經理處者請來函或面洽可也 發行所上海北京路 中國主義烟草公司 電話中央七四八九號 乙251

上海新開東陽祥和火腿公司

設在英大馬路寶錦里東首坐南朝北門面 定於陰歷八月初一日先行交易擇吉開張

啟者金華火腿名馳中外早已膾炙人口其間最佳者首推東陽蔣腿因其皮細肉嫩味香食之不但適口且有益於衛生本公司主人籍貫東陽世傳秘法精製有年向在杭州批發行銷各省茲爲推廣營業便利顧客起見特分設來滬發門售價格公道如蒙賜顧無任歡迎此佈 乙213

警告姪女田蘊玉

閱報載汝致婦女協會信不勝詫異原汝祖故世時汝父只兩歲由我撫養婚娶旋乃患痨三年於廿七歲身亡當時汝母年廿一歲汝僅五歲汝妹兩歲我復一視同仁撫育衣食更復延師教讀乃汝母於民國十二年秋間忽攜汝妹外出不歸其因何種關係我不欲形諸筆墨汝亦心中明白然我於汝仍照常優待并竭力盡其心意不意今春甫爲汝議姻某姓汝忽驟改態度自二月回紹以至四月在鄉放蕩入言藉藉我念汝年少一至於是乎姑念汝年少盲從如能趁早覺悟歸來尚可不咎既往否則情理難容更不爲能含忍曲之諱汝其三思 伯父特白 丙211

杭州上海胡慶餘堂雪記藥號廣告

本堂設廠西湖之旁汲取虎跑之水煎熬諸膠採辦各省道地藥材虔修丸散膏丹時屆夏季暑藥當令本堂特延高僧虔誦經懺修合胡氏辟瘟丹太乙紫金錠人參再造丸八寶紅靈丹行軍散痧氣丸臥龍丹純陽正氣丸飛龍奪命丹等以及各種沙甑應時花露尤爲暑天之要藥辱荷各界獎譽營業日增年來鑒於外貨充斥奪我利權亦副惠顧諸君之雅意開設杭州大井巷分設上海北京路石路西首中堂供奉天醫神像本堂祇設杭申兩家別無分設請各界注意庶不致誤凡陽歷一號十五號與陰歷朔望一例九折計算電話中央四千九百六十九號 3890

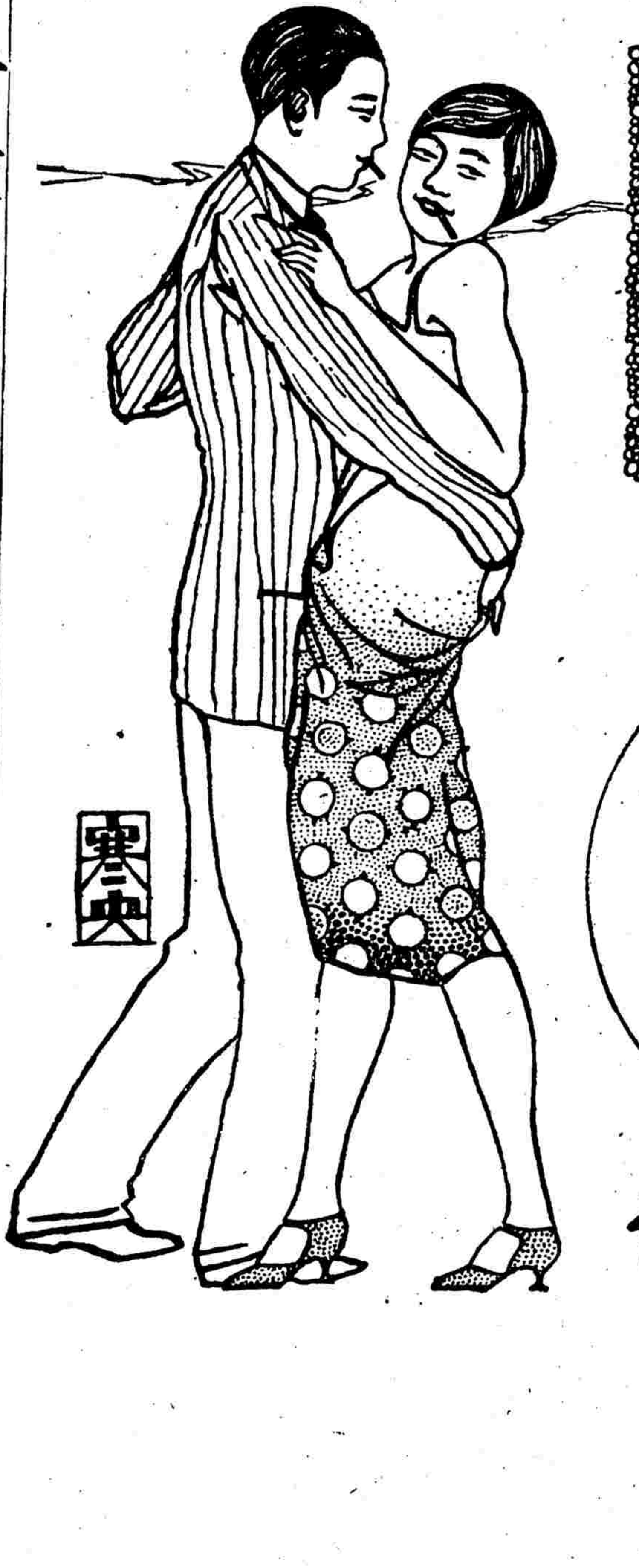

交通牌

交際聖品 通達流行 香豔備美 菸界馳名

交通煙草公司啓

國民政府財政部佈告

爲佈告事案照本部考試會計主任業經試畢所有錄取各員除分別登記以備分發委用外合將錄取員名佈告週知此佈 計開 錄取員名(一)正取十名朱符遠吳心安周貽國吳學李保祿王埠趙中宗賢俊姚環漢王復炎備取六名厲鼎三于懷仁朱友仁(二)正取二十名…(三)正取五名…(四)正取五名汪…分發浙江財政廳 丙212

鹽業 金城 中南 大陸 銀行儲蓄會第八期結帳通告

自民國十六年一月初起至六月底止本會第八期決算所有紅利保息共合週息壹分 財產帳目業經四行監察委員會計師檢查蓋章證明確實在此期內儲戶應得紅利保息照章俟各種儲金期滿日連同本金如數支付特此廣告

地點 儲蓄會 上海三馬路(漢口路) 天津英中街六十七號 漢口四民街四十五號 分會 上海虹口 南京 北京 代理所 各地鹽業銀行 金城銀行 中南銀行 大陸銀行

▲注意 本屆帳略本會章程儲蓄須知函索即寄

性慾教育學大意

■這是研究性慾學最完美的一種書 ■德國羅乃戴爾博士原著 ■戈樂天譯 ■定價四角五分

性慾教育之必要，在今日的各國，都已十分明瞭而加以提倡了。本書是德國羅乃戴爾博士所著，博士爲現在德國最大性慾學專家之一，這本書就是他的得意作之一。性慾教育有絕大的價值，是誰也不能否認的；但性慾教育的什麼？本書內容分四大段：性慾教育的範圍，…

■總發行所上海四馬路九五號現代書局 ■代售處上海四馬路中市光華書局

敦仁女子公學通告

本校業於二十二日正式上課初中高級暨小學各級尚有餘額有志向學者請從速到法租界白來尼蒙馬浪路敦仁里本校報名隨到隨考 又成仁義務夜校招考免費生四十名開學九月一日 校務處白 乙241

禪文女校招生

本校高中初中及預科各級均有餘額茲定於九月十二日上午九時在西門方斜路本校考驗有志來學者從速報名舊生九月十二日開學十三日上課特此通告 209

私立定德中學暨商科夜校招生（男女）

（一）類別 高初中各級商科補習班及選科 （二）報名日期及地點 自即日起至八月二十八日止（甲）本校（乙）膠州路大夏大學總務處（丙）博物院路二十號青年協會學生部何聽君（丁）南市三泰碼頭公立上海醫院外科診所何天然君 （三）考試日期 八月廿九日三十日（即陰歷八月初三初四日）在本校舉行 （四）免試 凡具有本校認為辦理完善之小學或中學畢業證書轉學證書或成績單經本校審查合格者得免入學試驗插入相當年級 （五）簡章 備有招生簡章暨商科夜校簡章函索即寄 （六）校址 本校設在文化中心之上海北火車站西北山西路口五號來校時可乘五號公共汽車直達界路步行兩分鐘或乘十四路無軌電車及五路六路七路電車均可直達校門外埠來者出北火車站門步行數十武即抵校門 校長吳繼曾啓 乙246

復旦實驗中學招生

（學額）初中一二三年級及高中一二三年級文理商各科（報名日期）陽歷八月廿二廿三廿四三日（即陰歷七月廿五廿六廿七三日）（試期）陽歷八月廿五廿六兩日（即陰歷七月廿八廿九兩日）（投考手續）在報名期內每日上午九時至十二時下午一時至四時親自來校報名繳報名費二元半身軟照片一張並須呈驗以前所在學校畢業證書及成績單（地點）考試地點在江灣本校 （附告一）考試時本校供給午膳 （附告二）如索章程及投考須知等各項須附郵票四分空函不覆 校址江灣翔殷路復旦大學內

復旦大學招男女生

（年級）（一）預科生（二）文科理工科商科生物學科社會科學科中國文學科一年級生（三）各科各級轉學生 （日期及地點）陽歷八月廿五廿六上午九時起在江灣本校連試二天 （資格及考試門類）詳載投考須知 （投考手續）具最近半身照片二張及手續費二元 本校報名通信報名者可先期函索報名單並郵匯手續費（附告）本校章程售大洋一角手續不全者一概不准與試

同德醫學專門學校招考男女生

（程度）舊制中學畢業或曾受過醫學教育一年以上者男女兼收（報名）即日起每日上午十時至下午五時向本校報名隨繳證書一紙四寸相片一張保證金五元（考期）九月五日六日午後一時起在本校舉行（考試科目）新生試國文英文或德文代數物理化學動植物插班生詳載招生簡章函索即寄（校址）同孚路威海衛路新大沽路口十九號 校長龐京周 乙225

同德醫學專門學校招考附啓

凡在其他各醫學校曾經肄業各生持有該校確實證明書者照其所受各課免試編級入學惟此項免試生在本校修業一學期後須受甄別考試一次以免課程隔閡不解因循貽誤學業 校長龐京周 乙215

立達學園（中學部 初中 高中文理科）（西洋畫系）招男女生

（科別）西洋畫系高初中一年級新生及各科二三年級插班生（日期）報名即日起八月二十七日止考試八月二十八日（地點）上海江灣車站南首簡章及招生簡章函索須附郵票四分

安徽中山大學招生

本大學暫設文學法學農學工學四院本年招收預科生四百名本科生一百五十名男女兼收不限省籍投考預科者須舊制中學畢業或新制高中畢業投考本科者須高等專門學校公私立大學預科及新制高中畢業報名自八月五日至九月六日起試簡章函索即寄安徽中山大學籌備委員會招生股 安慶百花亭第一女師由本大學籌備委員會委員長蔣作賓 乙191

浦東中學招生

（學額）初高中第一級新生及各級插班生（考所）舊制中學 六里橋本校（報名處）在本校（考期）陽歷九月五日 報名隨繳考費銀一元四寸相片一張 簡章及投考須知函索即寄 乙189

私立上海廣東公學第卅二學期開學通告

本校定陽歷九月一日開學 八月廿日至廿五日試驗新生 附注（一）試驗時間上午九時下午一時准時與考逾期不候（二）新生投考時須自攜筆墨（三）新生投考時須携帶上期成績報告表或轉學證書（四）廿五日截止報名 校長陳鴻璧 校址閘北寶源路 乙188

國立同濟大學續招男女生

本大學續招附設德文補習科新制初級中學二年級及中等機械科生男女兼收（投考資格）中學一年級及中等機械科一年級（報名地點）吳淞本大學（報名日期）自八月十六日至九月八日止每日上午十時至下午四時星期日停止辦公（考期）九月十日（考試科目）德文補習科試國文英文物理化學數學初中二年級及中等機械科試國文算學 招生簡章附郵四分函索即寄空函不復 七點三十分鐘車到吳淞鎮車站下車 本大學委員許陳琦孟心如啓 181

中華歌舞專門學校招生

（一）師範科（二）專修科（三）選修科（四）職業科（五）星期補習科（六）交際舞速成班 即日起報名九月一日開學詳細章程函索面索聽便「報名處」上海愛多亞路九六六號本校 校長黎錦暉 丙123

上海培明女子中學暨小學招生

本校定於八月念五日上課除高中三年級外各級尚有餘額有志入學者希速來校報名隨到隨考函索簡章附郵一分 校址麥根路鼬板廠新橋 招生委員會啓 206

愛國女學校招生

本校定於八月念六日上課〇文科〇體育科〇初中科〇小學科〇尚有餘額〇有志求學者〇請即報名〇隨到隨考〇章程函索面取均可〇校址上海海甯路西首天保里（乘十八路無軌電車到海甯路下車向西）便是〇乘五·六·七路電車到海甯路下車向西 校長季通 乙234

私立東吳大學文理學院（蘇州）法律學院（上海）暨第一中學（蘇州）第二中學（上海）第三中學（湖州）招生

文理學院（考期）原定陽歷八月二十九三十號因與遠東運動會會期抵觸現改八月二十四號二十五號（程度）中學畢業（報考手續）詳載簡章函索即寄 兼招大學預科初中學及高中各級均可插班

法律學院（一）除本科三級外增設預科一二年級（二）添聘教員如黃康胡貽穀鍾洪聲胡適之徐志摩潘光旦張慰慈等（三）擴充學額廣收職教（四）考期九月一日（五）校址崑山路十一號甲（六）投考須知及新章函索即寄 預科生考期程度報考手續均與本科生同

第二中學（考期）陽歷八月三十日（學額）高初各級均可插班（手續）詳載簡章函索即寄 第三中學可插班（報考手續）詳載簡章函索即寄 考須知（校址）上海虹口崑山路 乙119

中國公學大學部招男女生

本大學分設文部法文部招收商學院法學院理工學院文學院一年級生及預科各年級生所有招考手續及試驗科目均詳列本校招生簡章可逕向吳淞本校索取 大學轉學生經本校審查合格者得分別插入各班

試驗日期 八月廿六日廿七日 報名及考試地點 吳淞炮台灣本校 開學日期 九月一日 校長何魯啓 丙81

私立華東中學招生

一、級別：本校現招高初中及預科各級學生
二、考期：陽歷八月二十四日上午十時
三、開學：八月二十五日開始繳費九月一號正式上課
四、地址：愛而近路二十七號（章程函索即寄） 乙68

交通部第一交通大學原名南洋大學招考男女生廣告

（名額）交通管理科一年級新生三十五名二年級插班生三十名工程科一年級新生八十名二年級插班生二十名預科一年級新生八十四名二年級插班生二十三名（報名日期）自八月十五日起至八月念六日止（考試日期）八月二十八日至三十日（報名地點）上海徐家匯南洋大學舊址（報名手續）親自到校繳納最近四寸半身相片（不黏硬紙）一張報名費四元（考試期內由校供午膳）畢業証書或相當成績證明書并填寫報名單及入學願書取與考證 附告一本校為研究交通學術及推廣交通事業起見設有特別生及推廣部生名額招考日期另行公佈 附告二索取招考簡章者須附郵花四分空函不覆 乙211

聖芳濟學校通告

新生報名及舊生付費陽歷八月念九三十號開學陽歷九月五號

大夏大學暨附中高師招男女生

類別（一）文理教商本科一年級新生及二三年級轉學生（二）高等師範一年級（三）預科一二三年級（四）附中初中一二三年級均男女兼收 報名日期 陽歷八月廿四日起 考試日期 陽歷九月六七兩日 開學日期 九月一日 章程附郵票八分函索 生簡章及附中簡章函索即寄 勞勃生路膠州路口十六路無軌電車可直達校門 ▲校址上海新閘 乙256

國立勞動大學勞工學院諸生注意

（一）本院報名人數踴躍異常深恐遠道或有不及準期趕到特將報名日期展限至八月二十五日下午三時止（二）考期八月廿七廿八日（三）為便利考生起見特備專車上午七時卅分由北站開至江灣下午六時由江灣開至北站考生憑准考証向北站購票上車 國立勞動大學勞工學院啓 乙256

中央清黨委員會通告

為通告事查各地清黨事宜（軍隊除外）統限於八月三十一日截止仰全體黨員於八月三十一日以前携帶相片二張到所屬縣市黨部清黨委員會填具表格由縣市清黨委員會呈送中央以便審查頒發新黨證逾期者即喪失黨員資格特此通告 丙80

湖北清黨促進會啓事

本會自本年四月成立以來凡關於湖北清黨事宜無不盡力之所能及已於本月十八日正式遵照中央通令結束並將一切經過情形報告中央清黨委員會其餘湖北清黨事宜由湖北清黨委員會負責辦理本會同人以後概不負責特此聲明

亞新地學社上海總發行所啓事

東亞新地學社為製圖機關所出各種地圖地理模型久為各界所歡迎上海總發行所遷至九江路新址內外埠批發價目一律照舊函購者請寄至本所 乙

中華書局出版 新學制適用

新師範教科書

教育各科完備 精審新穎 講習科國文算術 尤為新出適用

書名	冊數	定價
教育學	一冊	四角
教育史	一冊	四角
教育入門	一冊	五角
心理學	一冊	四角
論理學	一冊	四角
各科教學法	一冊	九角
單級教授法	一冊	二角半
小學組織及行政	一冊	七角
算術教科書	一冊	八角
算術教科書問題答案	一冊	二角
農業概要	六冊	第一三冊一角半
圖畫教材概論	二冊	四角
講習科用書國文	二冊	各二角半

中等農業教科書

科目極為完備 選材極合國情 方法極便實習 附圖極為精詳

書名	冊數	定價
中等農學通論	一冊	四角
中等作物學	一冊	三角半
中等稻作學	一冊	二角半
中等棉作學	一冊	二角半
中等園藝學	一冊	三角半
中等蔬菜園藝學	一冊	四角
中等林學大意	一冊	三角半
中等肥料學	一冊	二角半
中等農藝化學	一冊	二角
中等農業氣象學	一冊	三角半
中等農具學	一冊	三角半
中等畜產學	一冊	四角
中等養蠶法	一冊	三角半
中等農業經濟學	一冊	三角半

各科樣本函索即寄 （丁114）

國聞週報 第四卷第三十一期出版

要目

第二國際之主要分子……谷冰
世界的法西斯蒂主義（續）……藤井悌著 冷觀節譯
第八屆遠東運動會全國預選記（續）……記者
要不要中國影片？……大悲
水滸之夢……陳心冷

價目

全年五元 半年二元六角 零售每冊一角五分 郵費在外 ▲地址 總發行部天津旭街二七號 上海分館山東路德興坊國聞通信社 分銷處各省各大書坊

紅錫包香烟

永泰和烟草股份有限公司經理

C1-182

制定勞工法改良勞動者之生活狀況保障勞工團體並扶助其發展

MODEL ENGLISH READERS

周越然編 英語模範讀本 全書四册

學外國語之目的有二(一)能讀而瞭外國人之說話并能以外國語而達自己之意思而不至誤解(二)能讀外國之書籍并能用外國文字以達自己之意思於外國人本書於英美二國之人民生活情形及其風俗習慣與其文學政治等多所描寫而於英文文法亦能循序漸進誠學者之良導師也

定價 第一册 第二册 第三册 第四册 布面 八角 一元二角 一元二角 一元九角 紙面 六角 一元 一元 一元七角

周越然編 英語說文論 初集九角 二集一元二角 三集不日出版

英語語音學綱要 六角

商務印書館

上海特別市黨部周刊 向前進 出版了

要目

我們的立場……
今後我國對外方針應取之態度……邵修篆
擁護政府實行關稅自主……徐甘棠
擁護裁厘加稅之偉大政策……吳正元
減退會議失敗後……陶百川
打倒上海法西斯蒂團……致
事實是騙不過人的……廷灝

(另售)本期每本銅元八枚(訂閱)十期二角七分念期五角四十二期一元(郵費)外埠一分本埠半分

總發行所 光華書局 本埠代售處 泰東書局 羣衆書局 丙205

中國國民黨上海特別市黨部宣傳部 向前進叢書 第一種

張廷灝著 不平等條約概論 出版了

定價每本大洋五分 外埠函索附郵票六分(連寄費)

總發行處 上海特別市黨部宣傳部

代售處 上海四馬路光華書局 丙206

上海銀行週報十週紀念 雙十節發行十週紀念特刊

!!!贈送書券……優待定閱!!!

本期要目 第十一卷第三十二號

整理稅制觀(下)
出廠稅實行後洋商就地設廠之可慮
去年上海貿易條例公佈以後
民國以來關稅分配史略(三)
八小時工作制度之沿革考略
美國銀行制度之前途

優待簡例

一 定閱本報全年(定價五元)者贈送書券五元
一 定閱本報半年(定價三元)者贈送書券三元
一 期限自五百號發行之日(五月二十四日)起至本年雙十節前一日即十月九日止
一 在上項規定期限以內無論新定續定一律以直接在本社(上海香港路四號本社)定閱者爲限
一 贈券詳細規定印於書券背面一覽便知

上海香港路四號行會內 銀行週報社發行

代售處 商務印書館及中華書局

要想澈底甯漢合作．汪精衛就該實踐前言．自動下野

上海工會組織統一委員會

天橋牌香烟

空包掉換掛片

自民國十六年陽歷七月十五日起天橋牌空包壹伯隻掉換掛片壹張

注意

此項空包祗能向上海白克路四號一處掉換

特別優美 格外便宜

社評

總政訓部與中宣之標語觀

總政訓部中宣部、同爲黨國之重要機關、近以時局更張、恐淺人不察、特製新標語、以資號召、其綱要可得言之、詞意有相同者、如打倒帝國主義、完成革命、不受煽惑、奮發精神、加緊工作等、此黨之精神所寄也、挽留寗總司令、擁護三總指揮、(政訓)挽留胡等委員回甯、(中宣)此事實之切要者也、繼續淸黨、打倒投機分子、(政訓)只能與淸黨同志謀團結、澈底淸兩湖共黨、嚴防共黨苦肉計、(中宣)此固甯漢目前所同具之決心而已見諸事實者也、高呼黨員大團結、累述甯漢合作、聲明共同出師、(政訓)此軍事方面希冀合作之表示也、鞏固東南陣地、擁護南京政府、南京中央黨部、(中宣)擁護南京軍委會、(政訓)此[illegible]上之觀念也、汪精衛應該踐約走開、(中宣)此以個人之有關係而發者也、於此行間字裏、少加思索、政治軍旅之事、思過半矣、

蓋國民黨本爲一整個之黨、自甯漢之分裂、軍政遂不能即時盡量發展、蔣介石以謀合作而下野、承其後者、一方急圖進行、以促革命之成功、一方亦正着鞭諸敵羅總司令之手蹟耳、

至合作之道、目前雖未即有實[illegible]之辦法、[illegible]者戎馬倥偬、軍事日更急要、甯漢軍人、因之業相接洽、青雀黃龍、長天秋水、潯陽江頭、轎襟以待、本來軍事、但得同心協力、效命疆場、自操勝算、政治上之波譎雲詭、亦正非武裝同志所欲預聞耳、

舍軍事而言政治、廬山會議、開幕有期、想亦不難一見其眞面目、漢方政府、固有遷甯之宣言、白總指揮更轉飭招商派船上駛、誠如胡吳等五委員辭職之通電、所云一了百了、且無所用其會議、則兩方同志、本以黨國爲依歸、一切觀念、自可釋然、一切糾紛、自可解去、即相會議、無論政府黨部、同隸國民黨旂幟之下、深知爲一整個之黨、既悟分裂之非、宜有善處之道、目前固自提倡甯漢合作、合作之後、或更進而泯甯漢二字之界限、使國人但知爲一整個的、則其收效、庶幾速矣、

更正 昨日社評第三段不願一黨之分裂、願誤植顧、特此更正

甯漢要人已抵九江：正式會議尚未開始

渤海艦隊四次南下：又被淞口砲台擊退

奉方要晉合作對豫：北方又在醞釀戰禍

甯漢兩方要人已在九江會見

伍朝樞奉命前往 正式會期尚未定

▲本報念一九江電 汪精衛譚延闓孫科顧孟餘于右任唐生智二十一日晨九點半到潯、即赴牯嶺某宅休息、午後似有非正式會議、

▲本報念一九江電 李宗仁二十一日由寧乘楚同艦上駛、二十二日可到潯、李到即決定正式會議日期及地點、

▲本報念一九江電 朱培德陳公博二十一日晨由南昌來潯、胡宗鐸未到、

▲本報念一九江電 漢口中央執行委員會主席團二十一日晨九時半到潯、歡迎甚盛、

▲本報念三南京電 外長伍朝樞奉國民政府特派、與漢方會議、二十三日午後三時乘德和輪赴潯、

▲國聞念二九江電 汪精衛一行帶衛兵數百、於二十一日早抵潯、偕朱培德、劉興、于右任等赴廬山、張發奎何健不來、李宗仁定本日乘楚同來潯、汪將於與李宗仁胡宗鐸晤見後、二三日後赴甯、

▲國聞念一漢口電 號(二十)亥刻汪精衛譚延闓孫科顧孟餘程潛于右任及唐生智乘江平輪赴潯、約箇(二十一)未刻到達、養(二十二)往廬山、

▲東方社念二日九江電 汪精衛一行六人隨帶護兵數百名、念一晨抵潯、偕由南昌出迎之朱培德、及在潯之劉興同赴廬山、汪精衛擬在廬山逗留約二日、即行赴甯、李宗仁予定乘軍艦楚同、於今晨九時抵此、但張發奎及何健不來、

▲東方二十漢口電 唐生智汪精衛顧孟餘程潛等與衛隊二大隊、分乘輪船三艘、於今夜十時出發赴潯、擬在廬山開重要會議、與甯代表胡宗鐸商議甯漢合併問題、及對魯軍事問題、屆時陳公博何健劉興黃其翔等亦將出席、唐生智即設司令部於九江、唐氏本人即留該處、其餘諸人豫定皆將回漢口、程潛之軍隊決定全部東下、擬令何健軍入皖、以劉興軍爲最前線、先入甯垣、其次即遷移政府、此事亦爲此次會議之重要議題、武漢方面擬僅留李品仙之第八軍、

漢方遷都宣言全文

各報館轉全國同胞均鑒、自去歲北伐以來、國民革命之勢力、由珠江流域以進於長江流域、本黨中央黨部及國民政府鑒於形勢、由廣州遷都武漢、以號令全國、今年三月[illegible]革命勢力之進展、(中略)茲經中央執行委員會擴大會議第二十五次會議決議、中央黨部及國民政府剋日遷都南京、並將目前關係重要諸端列舉於左、第一、凡我同志、當知本黨此次分裂、實爲本黨最不幸之事、亦即國民革命最不幸之事實、凡我同志、必須以至誠之念、承認過失、尤須以至勇之氣、矯正過失、古人有言、彌縫者其日久、痛深者其愈速、凡我同志、自今以往、必不可再有第二次之同樣過失、夫黨之存在、繫於紀律、黨員之服從黨紀、較之軍人之服從軍紀、國民之服從國法、當更爲嚴格、昔日以黨員不服從黨紀而分、今日以黨員能服從黨紀而合、既合之後、當知黨之紀律高出於黨員一切之自由、凡我同志、必須能爲紀律而犧牲自由、乃能擔負國民革命之重大責任、第二、自四月中旬本黨分裂以來、實與帝國主義者及軍閥以操縱之機會、彼帝國主義者及軍閥固無日不思挑撥離間國民革命的勢力、本黨之分裂、適以供其利用、最近帝國主義者之謀駐兵於山東及河北、與張作霖張宗昌孫傳芳之死灰復燃、實爲國民革命之最大阻礙、故本黨統一之後、其最大之任務、即爲抵抗帝國主義者之侵犯、及肅淸一切殘餘軍閥、凡此必須於最短期間求其實現、第三、自共產黨員加入本黨以來、其始則藉本黨之擁護、以潛植其勢力、及勢力漸長、則直欲以操縱本黨者操縱國民革命、及其陰謀敗露、則悍然以破壞本黨者破壞國民革命無所恤、徵之最近南昌之變、刦殺淫掠、窮兇極惡、以破壞本黨而論、則爲本黨之叛徒、以破壞國民革命而論、則爲中國之罪人、彼竊今日奉其餘孽、謀竊據海疆、更留其同類、潛伏各處、以圖乘間抵隙、不但無悔禍之意、其煽亂之謀、且日以亟、故本黨統一之後、必當合全體同志之力、對於共產黨人、施以誠意之感化、其有不能感化者、則決以嚴格之手段、除之務盡、第四、總理所期望於同志者、爲以黨治國、夫欲以黨治國、必先以黨治軍、所謂以黨治軍、其最要之意義有二、其一、一切武力、皆爲黨之目的而使用、其二、一切武力、其行動進止、皆聽命於黨、質而言之、黨之武力、所以爲黨排除進行上一切障礙之工具而已、不明乎此、或則於黨的名義之下潛植其私人之勢力、或則其始藉黨以獲得武力、其繼乃挾持武力而置黨於威脅之下、如是則本黨所涵蓄之武力、適足以製造無數新軍閥、以妨礙國民革命之進行、而侵蝕本黨、同歸於盡而已、欲除此弊、則凡我武裝同志、必當時時刻刻念此武裝乃爲國民革命而武裝、非爲一己及其二三將帥而武裝、剷除一切封建思想、剷除一切地盤觀念、束身於軍紀、尤束身於黨紀、有違反黨紀者、即不得爲武裝同志、亦不得爲武裝同志所容、如是則以黨治軍之效乃見、而以黨治國之希望乃能循序而實現也、國民革命之目的、在解除大多數民衆之痛苦、然自國民革命軍北伐以來、雖日有勝利、而大多數人民之痛苦、未能悉以解除、此其原因、固由帝國主義之勢力猶未根本打破、殘餘之軍閥猶未完全肅淸、此尙有待於國民革命軍之努力者、然當作戰之際、人民之負擔、十之八九用於軍費、人民不特不能解除痛苦、而其痛苦、且以滋甚、本黨對於人民爲革命之所犧牲、必當鄭重以求其代價、其代價爲何、即致中國於自由平等、爲大多數人民解除痛苦、增進幸福而已、凡我同志、苟明瞭其擔負之責任如此重大、則不可不精心毅力以赴之、如同志間之渙散、即爲黨之渙散、黨之渙散、即爲國民革命勢力之渙散、凡我同志、既鑒錯於前、必當補過於後、統一其心志、團結其精神、整齊其步伐、森嚴其紀律、向國民革命之前途以努力前進、必使三民主義得完全實現於中國、凡我同志、願共勉之、中國國民黨中央黨部國民政府[illegible]

上海九福股份有限公司 改組完備 召集第一次股東會

本公司茲定於陰歷八月初九日(即星期日)下午二時假座西藏路甯波同鄉會演講廳開第一次股東會討論一切並選舉董事監察等凡吾股東務希準時蒞會是荷

上海九福股份有限公司謹啓

凡持有認股書者股欵於七月底繳淸過期截止恕不通融

姚佐頡 新法洗射白濁

白濁乃花柳病之最多者[illegible]

診所上海三馬路大舞臺對面 姚佐頡醫生謹啓

南京路望平街口
新同芳
大減價兩星期（二週紀念）
女學生爲店員
本號聘請富有商業智識畢業粵省女校之女學生爲店員招呼週到應酬敏捷當本號二週紀念之期特於七月二十起減價兩星期以酬顧客凡購貨滿洋五角並附贈美術大畫片一張滿洋二元送彩畫四幅或精緻西洋畫一套難得之機會也再如各廠家各出品家欲於本號減價期內爲推銷者請到小號或五馬路同芳居接洽
附贈美術大畫片
乙052

搬場要！！！ 省費 迅速 妥當
請租上海搬場汽車 隨帶夫役代拆代裝 租費特別小時洋四元 總行三馬路十號 分行大世界西首 電話中一三九三
上海搬場公司
乙43

泰豐罐頭食品公司
上海 註冊 商標
暑期最好的食物 請備泰豐所出各種罐頭品
精製各種食品 山珍海味

防癆聖藥 久咳丸防僞通告
唐拾義發明久咳丸以肖像爲商標有卅餘年之信用向來爲防僞起見每包內附形如鈔票驗眞券一張變回或寄回本總行即奉贈本廠美術畫一幀〇五年前曾有不法之徒以僞亂眞惟照相翻印不能如眞貨清楚故易於鑑別後經查究方始絕跡今聞有死灰復燃無券附入或附入僞券妄稱改章特再通告凡無券之貨及換畫辦法與上述不同者均屬僞品幸勿誤購以重生命
總行上海廣西路愛多亞路角 唐拾義父子大藥廠啟
乙37

陳李濟
本號在粵開創三百餘年祖傳與方揀選正藥精製各種蠟丸藥酒藥油久已馳名中外屢蒙各界稱許特設支店於上海以利客商採辦茲將要藥主治詳載於後逐期登載以供衆覽 諸君欲謀防患卻病强體者請採擇購用
八寶紅靈丹 此丹通關開竅救急如神凡遇中風中痰昏倒不省人事及傷風傷暑山嵐瘴氣腹痛吐瀉絞腸痧氣水土不服小兒驚風眼斜口歪婦人產後風迷一切等症治之眞能起死回生之靈藥也
每盒洋一元四角 每瓶一角
本支店在滬北四川路箕路四七一號電話北三四三三
乙30

介紹生黎醫院周生來醫生
西醫周生來先生四明名醫歷任慈谿保黎醫院主任多年經驗學術非常豐富今夏來滬經同鄉挽留建設生黎醫院於公共租界雲南路大新舞臺東首專治眼科喉科花柳全科如梅毒白濁橫痃下疳等症治內外各科一切疑難症並先生診治立能轉危爲安並有中醫名手邵彭壽先生相與輔治誠是中西醫通古今用誌數言以資介紹
介紹人 盛治卿 王一亭 姚紫若 葉惠鈞 袁履登 方椒伯 葉翊英 吳良生 邵寶興 沈友甫
乙44

化痰止咳 猴棗散
●如無效驗 ●包退還洋
秘製治咳化痰猴棗散〇乃係眞正猴棗與秘方修合而成〇有特殊之功能〇無論男女老幼新病宿疾〇及少年嗽咳初起〇老人咳嗆多痰〇兒童不能咳吐結痰〇俱能見藥痰消病除〇世有未信〇曷亟試服焉
▲大瓶大洋一元二角 ▲小瓶大洋六角
外埠函購郵票十足寄費每一打以內三角每半打以內二角
上海三馬路攬瑛里 復昌參號經售
丙196

甯漢妥協愈進步

武漢政府決計遷甯 汪譚孫等不日來京

南京通信、甯漢妥協、時機已經成熟、蔣總司令宣布下野、實於軍事政治毫無影響、足以促進革命軍一致北伐之進行、第七軍長兼第三路總指揮李宗仁、昨日出發、外傳係赴前方指揮軍事、茲得軍事委員會確訊、李總指揮並非往前線督師、特乘決川軍艦前赴九江、與汪精衛譚延闓孫科朱培德等面晤、會商甯漢合作進行方法、並聞汪譚孫等決計來甯、今日（指二十二）可與李總指揮會晤、徵聞汪譚孫等決計來甯、軍委會已派招商局輪船兩艘、駛往上游迎接、惟李總指揮決不卽同來、汪譚孫等當在李總指揮到甯之後、又據某重要人云、南京係總理指定之首都、武漢政府、決計在最短期內遷甯、且漢方決定在甯開執監全體會議、改造東南政治、關於關稅自主、收回租界取消不平等條約、則仍積極進行、當蔣總司令引退時、甯粵間消息忽然隔絕、第四軍長兼第八路總指揮李濟琛、來電探詢眞情、如甯漢合作、以倒蔣爲條件、個人無論如何、決不同意、且有推力是視等語、軍委會旋卽電復並無倒蔣條件、實保甯漢一致清黨之目的等語、甯粵現已無問題矣、（嵐二十三日）

賀葉竄入粵東江

黃紹雄正謀應付

▲本報念三香港電 香江晚報載可靠消息、葉挺賀龍兩軍入粵、十七日間道竄東江、十九日總部接探報、葉賀軍已抵河源境、防軍力薄、請增兵、該報又載黃紹雄致伍廷颺篠（十七）電稱、頃接營鳴電、葉賀變叛、係有計畫之行動、漢方及湘南尚有響應者、不可以普通兵壓境視之、請注意等語、又據探報、叛軍已至粵邊、任潮部除益能外、均不可靠、雄決拋棄南路、將七軍各旅集中北江、如可戰、則於增城石灘間迎頭痛擊、否則移師西江、以固吾桂、內地農匪宜防、龍州驚隊勿來、漢賢二明已歸去、蔣去後、吾人應如何、彼能詳、接任潮卽李濟琛、益能卽鄧世增、

▲本報念三香港電 廣州國民日報載黃琪翔自南昌電稱、張發奎偕陳可鈺聯袂取道滬上日內回粵、

北艦第四次敗去

昨晚ㄱ來窺吳淞 依然被砲臺擊退

渤海艦隊之海圻巡洋艦於前日（二十日）上午三時半潛進吳淞、圖襲失敗等情、已兩誌前報、詎昨晚（二十三）九時許、又有海圻艦駛入淞口、意圖再攻砲台、本報記者聞訊、因卽前往探刺、得悉情形不甚重大、特述之如左、

昨晚九時許、吳淞砲台瞭望台值班台兵、以探海燈照射海面、瞥見三峽水外洋面（距離砲台約三十餘里）之處、有一兵輪、倏進倏退、行動可疑、因詳加窺察、知爲敵艦海圻、該艦之後、尙有兵艦三四艘、隱約可辨、料必肇和海琛是也、當吳淞砲台瞭望台以探海燈照耀之際、並放排槍示威、海圻艦知砲台已覺察、且艦中燈火全無、行駛不便、故未敢遽進而退、

當此時、砲台許司令遂命將三峽水外洋面海岸巡防處所建之燈塔全行熄滅、一時黝黑無光、使該艦無由行駛、一面急令南石塘炮台陳台長、北砲台周台長、獅子林砲台劉台長、將大小砲位分別啟封、接放砲彈、一切需要用品、盡行配齊、以便迎擊卽發、

按許司令於昨日下午四時曾得消息、知海圻艦又欲再來一試、故早已嚴加守備、並令飭砲台附近鄉村農民一律遷移他方、以免危險、下午六時、頒布臨時緊急加嚴令、砲台警備區域、斷絕交通、凡本部官佐士卒出防巡察時、概用口令對答、自砲台灣北、至寶山城西、達吳淞鎮、車輛行人、一并阻止通行、武裝步哨、重重密佈、戒備之嚴、可想見矣、

淞口三峽水與鴨窩沙島一帶海面、自前日海圻艦猝然駛進發砲後、海軍當局現已調派海籌應瑞永績三巡洋艦、並湖鵬湖隼湖鶚四魚雷艇在各要衝駐泊、水陸守禦、極爲週密、是以敵艦無隙可乘、

吳淞全埠商市、因地方宣佈戒嚴、故於昨晚提早收市、八時後各路行人稀少、吳淞七區公安署與吳淞保衛團吳淞水警第四區等機關、均派隊徹夜梭巡、國民革命軍第二十六軍第二師第六團團長吳秉元、飭令全部隊伍輪流出防、故地方仍安靖云、

滬甯間軍訊彙誌

▲本報念三無錫電 賴軍長今晨離錫、乘坐一號早車赴甯、

▲本報念三鎮江電 鎮江關監督沈玉仲、昨晚九時半乘車返鎮、

▲本報念三南京電 交通部特派第一軍交通處長錢簫爲滬甯全路軍事運輸管理員、錢氏業已接事、率第一軍憲兵二百六十名及助理員八人、分赴甯各站助理一切、

▲本報念三本埠消息 東路總指揮部補充團、奉命調防、今晨二時許由龍華開拔、計載車二十七輛、開駛專車運甯候命、

奉豫恐不免有事

▲國聞社念三北京電 孫傳芳張宗昌主張攻豫甚力、促奉出動、晉對石家莊撤退軍隊、稱前由奉軍退出而接防、今若奉軍仍往、晉軍自可交還、不成問題、聞奉向何成濬亦表示須晉合奉對馮、囑何轉達晉方、

▲本報念二北京電 孫傳芳張宗昌主張攻豫最力、緣不奪鄭州、徐州常有被馮軍襲擊之虞、不過對馮、須與奉張當面談談、交換意見、奉張、對馮玉祥雖有用兵意、但張曾語外人、直豫人民受災已深、今年秋收尙佳、殊不欲現在用兵、致人民絕糧、流爲盜匪、政府轉受其影響、故在此後二旬秋收期內、不欲對馮用兵、外人極恭維、但張仍派人催閻允奉軍隨時通過石家莊、與張宗昌亦將討論將來攻馮計畫、

▲本報念三北京電 張敬堯謁張作霖、自告奮勇攻豫、張催早日南下指揮、并擬任爲攻豫南路總司令、

晉奉豫形勢複雜

▲本報念三北京電 奉方向何成濬表示邀晉閻合攻豫省、請轉達、

▲本報念三北京電 晉代表南桂馨擬以私人資格南下、已購船票、

▲本報念三北京電 留太原之馮玉祥之代表、全部於二十二日退去、或謂此卽閻馮兩方面已經妥協之結果、

▲本報念三北京電 晉方否認讓出石家莊、謂晉軍撤防後、奉軍固可南下、馮軍亦得北上、與閻錫山斡旋意氣相投者 合作以保北方和平之素旨不合、

北方軍訊

▲本報念三北京電 閻錫山令直南各縣軍民長官、各縣人民爲自衛計、組織紅槍天門等會、名稱究欠雅馴、着分頭接洽、一律改編爲保衛團、

▲本報念一徐州電 魯軍十四軍長孫魁元二十日北返、

▲本報念一徐州電 魯張參謀長金壽良、憲兵司令王琦、第一軍長張敬堯、二十日晚來徐、二十一日返濟、

▲本報念三北京電 徐源泉二十一日午到津、將就直隸軍務幫辦職、

▲本報念三北京電 韓麟春體氣恢復、不日由香山回京、

北京閣議

▲本報念三北京電 今日閣議公布案、（一）派王景岐充國際聯盟會代表、并代理行政院代表、（一）任于濬富連瑞爲鑲黃鑲紅旂漢軍都統、（一）故宮博物院歷年檢查保管情形、均未呈報、派內沈農劉前往詳查覆核、并擬妥善辦法、（一）教劉鼇明、京師大學校長因無適當人才、現又急待進行、由劉暫兼、照辦、（一）簡宋雲同爲直隸官產處總辦、

各地雜電

▲本報念三南京電 國民政府祕書處定二十四日下午二時在宴會廳招待新聞記者、宣佈時局眞相、

▲本報念三北京電 使團重要分子英日兩使已回京、外交界頓形活動、本星期內使團將有重要會議、

▲本報念三北京電 芳澤聲明、大連會議不如外傳重要、

▲本報念三北京電 使團對甯方裁厘加稅事、決反對、不日有確定辦法、同時對北方條約外之增稅、亦須抗議、

▲本報念三香港電 黃埔軍校特別黨部二十日電留蔣介石胡漢民等、

▲本報念三北京電 各銀行連日由天津運現款百二十萬來京、

▲電通二十三日東京電 根據旅順會議之決定、芳澤公使爲解決滿蒙關係商權案起見、特向中國外交部提議、開中日滿洲會議、時事新報云、中國時局如得小康、日本將盡力於滿洲政策、國民新聞云、旬日之中、將實行撤退山東駐兵、政府代表委員均已決定、

▲電通二十三日東京電 據北京來電、視察山東完竣而歸任之公使館附本莊中將云、駐兵濟南、於教育上亦係可考慮之事、

▲電通二十三日東京電 據朝日新聞之報道云、關西實業家所要求之上海方面之陸兵派遣、閣員中亦有贊成者、惟鑑於山東出兵之經驗、政府態度尙未決定、

國府修正財部組織法（續）

第十二條、總務廳職掌如左、關於撰輯保存收發文件事項、關於記錄職員之進退事項、關於典守印信事項、關於各項統計及報告事項、關於管理本部所轄之官產官物事項、關於管理本部經費幷各項收入之預算決算及會計事項、關於稽核直轄各機關之會計事項、關於管理本部庶務及其他不屬於各處司之事項、

第十三條、關稅處職掌如左、關於關稅之賦課及征收事項、關於關稅之管理及監督事項、關於關稅制度之改革及推行事項、關於關稅轉運貨物稽查事項、關於關稅稅率之改訂及減免事項、關於禁止貨品進口事項、關於調查各國關稅成規事項、

第十四條、鹽務處職掌如左、關於建築鹽場倉棧製造鹽類及編練場警緝私等事項、關於各省運鹽銷鹽等事項、關於發給引票彙編各項收入之報告及表冊等事項、關於審計所有鹽欵收支帳目以及收買存儲轉運及銷售鹽觔之收支造報告等事項、關於保管鹽欵事項、

第十五條、土地處職掌如左、關於土地種類之調查及核定報告事項、關於土地價格之核正事項、關於土地測勘及清丈事項、關於土地主權糾葛之審決事項、關於土地登記手續之審定事項、關於土地產品之調查事項、關於土地稅制改正事項、關於土地報災欵及蠲緩帶征事項、關於土地上征收考成事項、關於土地上一切統計編制事項、

第十六條、賦稅司職掌如左、關於國稅之賦課及征收事項、關於國稅之管理監督事項、關於舊稅之改革事項、關於新稅之推行事項、關於賦稅之調查稽核統計事項、關於財政部所轄之稅外一切收入事項、關於地方公共團體收入事項、關於其他賦稅一切事項、

第十七條、錢幣司職掌如左、關於整理幣制事項、關於調查貨幣事項、關於貨幣計算事項、關於金融貨幣及生金銀出入事項、關於監督造幣廠事項、關於監督銀行及儲蓄會事項、關於發行紙幣事項、關於準備金事項、關於國內外金融事項、關於監督交易所保險公司事項、關於其他幣制及銀行一切事項、

第十八條、公債司職掌如左、關於公債募集發行事項、關於公債之註冊更名事項、關於簿籍之登記及公債計算之調製事項、關於公債出納事項、關於公債之繳本付息事項、關於整理公債事項、關於地方公債稽核事項、關於財政部證券事項、關於取締證券買賣事項、關於其他公債一切事項、

第十九條、會計司職掌如左、關於總預算決算事項、關於特別會計預算決算事項、關於支付預算事項、關於主計簿之登記及各種計算書之檢查事項、關於金銀及物品會計事項、關於預備金之支出事項、關於各官署會計師之註冊事項、關於公共團體會計之稽核及整理事項、關於其他會計一切事項、

第二十條、國庫司職掌如左、關於發欵命令之稽核事項、關於監督出納官吏事項、關於監督金庫之出納事項、關於國庫之出納計算書事項、關於國庫簿子登記事項、關於政府各種基金事項、關於儲金保管事項、關於其他一切出納事項、

第二十一條、財政部辦事細則、由財政部另定之、但須呈報國民政府核准備案、

第二十二條、本組織法如有應行修改之處、由中央政治會議議決修改、咨國民政府公布之、

第二十三條、本組織法自公布日施行、（完）

華麗牌香煙
•注意空聽五只可換大洋五角•
△烟絲黃亮▽ △氣味醇厚▽ △裝璜華麗▽ △餽贈更宜▽

中國中和煙草公司出品
•廠址東有恆路•電話北四五五三號•
乙39

包圍
包圍是一種戰術，如敵受我包圍，或我受敵包圍時，雖不戰敗，亦必受重大損失。惟時至今日，所謂包圍者，乃社會常見之事。而事均成包圍之勢矣。銀行擠兌，銀行之受包圍，工人罷工，店主之受包圍，致令受包圍之損失者，不可勝計；然此皆有形之包圍也。尚有無形之包圍，其禍及人極烈者，則疾病之包圍人身是也。人身而受疾病包圍，卽不致喪生，亦必大傷元氣。吾人欲求解此無形之包圍，非用永安堂虎標萬金油八卦丹等，不爲功，此等虎標藥品包圍疾病，疾病而受虎標藥包圍，則吾身之圍解矣，其力足以
虎標藥風行世界人皆視爲必要之品故
各藥店均有代售
總代理上海北四川路橫浜橋口會豐商店
丙53

花柳病王道藥
袁製解毒精
本藥料藥性和平能消退熱除血毒專治除梅毒骨髓筋絡中遺毒利大小便使毒從便去並能暢筋和血開胃消食專治小便痛包頭疳瘡，腎囊潰爛，魚口橫痃，尿管刺痛，初起淋濁，膿漿串核，婦女陰瘡，肛門痔瘡，漏瘡梅瘡，口鼻潰爛，梅毒穿頂及男婦花柳一切疑難險惡毒症楊名瘡毒凡醫治無法藥石針灸罔效者服之解毒止痛生肌消腫收口全愈奏效如神且能照常生育 價目 每瓶大洋一元二角 外埠函購寄費加一
雞牌商標
總發行所上海北新橋 濟華堂藥房
各埠藥房均有經售

大世界游覽儲蓄部存款章程

(甲)活期儲蓄 大洋一元即可儲存滿一百元期足一個月者贈游券一張多則類推利息按月七釐每半年復利一次

(乙)零存整取 每月存洋五元(每戶五十元為限)月贈游券二張定期三年期滿取本利洋二百十元六年者五百廿六元九年者九百九十二元

(丙)整存整取 ▲祇贈游券不計利息 一百元為一份(每戶以十份為限)定期一年每份每月贈游券五張多則類推期滿還本二年者月贈游券六張三年者月贈游券七張

(丁)整存整取 ▲既贈游券又給利息 存洋一百元月贈游券二張定期一年一期滿取本利一百十元二年者一百廿四元三年者一百四十元五年者一百八十元

(戊)逐月付息 存洋一百元逐月付息月贈游券一張定期一年每月支息八厘三年者九厘五年者一分

(己)對本對利 存洋一百元定期七年到期取本利洋二百元每月贈游券二張多則類推

(庚)子女嫁娶 存洋二百元定期十五年備將來子女嫁娶之費期滿取本利洋一千元每年贈游券四十張

(辛)長券存款 存洋一千元定期一年年息八釐贈長年游券一張

●注意 本儲蓄部辦公時間下午二時至十時(電話)中央六〇七號

制育家注意

本會經售德國出品之避孕防妊器每元兩具每打五元女用每具六元茲為優待顧客起見每購兩具加贈一具並出售德美等國之防妊聖藥外埠函購郵票照收寄費加一 上海北京路顧家弄一百十三號 蒂德制育會營業部啟 電話中央四九三八號

携手聲中之武漢軍政

當局對魏部主撫不主剿

國聞社漢口通信云、京漢路、漢鄭間、已於今十九日午前十一時實行通車、係規定由大智門開客貨混合列車一次、直達鄭州、但無驗客貨、已實行一律加價百分之五十、至漢口廣水間列車、已於今晨六時照常開行北上、各種稅收、不得拒收國庫券、曾於月初、迭見電令、嗣鹽稅、特稅、及內地稅、因種種關係、不得不改征現洋、頃悉江漢口征收出產運銷物品因地稅局奉財部代電、特出布告、准於十九日起、所有內地稅、一律改收現金矣、代理三十軍軍長彭振國、對於魏益三率部竄擾宋埠等處、主撫不主剿、頃奉三十六軍軍長劉興、亦不主令所部跟蹤窮追、軍委會遂於昨十八日電令廖師、停止前進、聽候彭派員前往收撫、聞彭準即借同軍部黨代表申夢奇親往宋埠、茲照錄劉廖兩電如次、藉備參考、劉興呈報軍會云、頃據廖師長磊由黃陂電話、報稱魏軍在黃陂、經職師擊潰後、現由宋埠麻城地方潰竄、已令一二兩團分途跟踪追擊矣、是役計奪獲敵人退管式野砲迫擊砲五門、雜槍數百枚、敵人傷亡甚衆、我軍亦傷亡官兵數十人等語、查魏益三反覆詭詐、人所共棄、豫南人民、恨之刺骨、而鄂省東南大軍雲集、該逆除向安徽逃竄外、他無所歸、現在該逆既遠向鄂省東北逃竄、而我廖師原為東征部隊、亟待開拔集中、似未便令其跟蹤窮追、可否令廖師回漢準備開拔之處、尚祈鑒核示遵、廖磊詳報班師回漢電云、魏部一小部向長軒嶺逃竄、已派兵一連追擊、其他部向宋埠竄去、李家集新洲「記者按均屬黃岡」各有千餘人、李家集之敵、昨晚六時已被第三團追逃、新洲之敵、現正在圍剿中、職部張團、約今日可過宋埠、已遵軍長陳電令各團即在現到各地停止休息半日、即撤回漢口、出發東征、決不致誤、據報魏部均在宋埠麻城之線、疲勞不堪、請令彭軍長火速親往曉諭、當可來歸、職廖磊謹呈篠辰叩、(八月十九日發)

長沙破獲共產機關

當場拿獲要犯一名

起出槍枝子彈多件

長沙通訊云、長沙對於共產黨之剷除與防範、可謂無微不至、而近月以來、長沙固時聞拿獲共產黨人、而各屬拿獲共產黨人之報告、亦無日不有、可見其在湘省之潛謀活動、仍未稍已、及其在漢口預備暴動、事前經軍警破獲後、即轉而再向湘省密謀進行、曾特派漢口總工會執行委員潘福岩、及該黨首領周少武張白黃等潛來湘垣、並藉某軍之力、秘密運來槍枝子彈不少、並在長沙石樂私巷第十一號門牌楊長生家、設立機關、預備屠殺、不歲經長沙縣挨戶團查出、即報由縣長陳其祥、派隊前往掩捕、當將楊長生捕獲、並搜出水機關槍兩架、駁殼槍三枝、及子彈等件不少、捕獲之後、經解由陳縣長親自提訊、據供彼原業木匠、本年始被人誘入共產黨、於六月十三日、方由漢回湘、所有槍支、均潘福岩運來、駁殼槍本有十支、前數日潘又提去七支、故僅存三支、其所以運來此項武器、原為陰謀搗亂、彼時與已解散之二十四師兵士聯絡、故能採運槍支、其與同謀者、除周少武等時相往來外、共同謀者尚甚不少云、刻正嚴究餘黨姓名、以便分途緝緝、仍一面呈報上峯、請通令防範矣、當此事發生之頃、又有人在長沙縣告密、謂共產黨擬湘之際、曾於二月間由下游秘密運來數十箱之大鍘刀、以為屠殺之用、此項凶器、迄今尚埋藏長沙某處云云、陳縣長現正認真查究、如何當續聞也、(八月十七日)

駐奉日領將升公使

田中內閣侵滿政策之一

已視滿蒙非中國所有矣

世界新聞社云、日本田中內閣對於滿蒙侵略政策、進行甚急、已為不可掩之事實、據東京國民新聞載稱、日政府以積極的滿蒙政策之實施、與駐奉日領之地位、大有關係、故擬將奉天日總領事之職位、升至與駐北京公使之地位相等或相近、但對於一國於事實上派駐兩個公使、為國際法所不許、非立一新名目不可、此問題已由法制局總裁加以考慮、一俟田中總理回京後、即將討論決定云、

日民政黨亦反對出兵

謂田中之出兵政策

徒招華人反對而已

世界新聞社云、日本民政黨於十八日午後、在本部開全國支部長會議、討論應付府縣會議員之總選舉方法、濱口總裁演說有云、日本之對華政策、應不偏袒一黨一派、而以全中國民衆為對手、此乃本黨對於中國之基礎的信念、吾人須放眼、通觀全中國之國際的、社會的、經濟的環境、同情於現代中國之苦悶、並適應機宜、擁護本國所有之權利利益、當蔣氏入蘇後、曾表明對於日本、決無他意、請予諒解、勿干涉中國之內政、田中內閣儘可不出兵青島、而使於其勢力圈內保證本國之權利益、日本固無干涉中國內政之必要、惟不挑撥中國民衆之反感、而擁護本國之權利利益即宜、又於保護濟南僑民、應與兩軍領袖外交上之交涉、亦可講求適當之方法、而田中內閣均未出此、即斷行出兵、招致華人非常之誤解、挑撥黨軍非常之反感、致自來極力培養之中日間之好感、一朝蹂躪以盡、殊屬遺憾之至云云、

蘇政府招待甯新聞界詳情

解釋時局真相

俾免民衆誤會

南京快信、江蘇省政府、以時局變化、深恐人民不明真相、特於二十二日下午[illegible]招待京[illegible]滬漢各報記者、以期記載翔實、民衆得以明瞭時局真相、茲將詳情錄後、

▲何民魂報告 略謂近數日來、外間以蔣總司令宣言下野、遂發生種種謠傳、甯漢合作、並非以倒蔣為條件、實係認黨國之重要、武漢方面、業已一致嚴厲清黨、合作時機已到、是以雙方同力北伐、肅清殘餘軍閥、以完成革命全功、中國始能統一、至於省政府方面、各項工作、仍照常進行、較平時尤為認真、新聞界與民衆團體有直接關係、所以今天招待諸位、報告時局真相、務請諸位切實指導云云、

▲張壽鏞報告 謂軍事財政、現均有人負責進行、當蔣總司令離甯、壽鏞因有種種接洽、旋亦赴申、晤國府各委員討論一切、對於蔣總司令下野及關於時局各重要問題、加以切實研究、有主蔣去亦去、有主蔣去不可、應當維持者、壽鏞亦力主維持、但是無論如何、非財政不可、據籌商結果、須籌有八百萬元、至少亦須四百萬元、始可敷用、旋與滬上各銀行接洽、已籌有如數之款、是財政已屬不成問題、錢次長永銘、完全負有籌措責任、此次有如此圓滿結果、係錢次長之力、後接蔣總司令來電、謂我去之事、已屬不成若何疑問、但軍事、是交於部屬負責、猶如在職一樣、你們萬不可離職、如走我罪更大、現已有把握、軍事不難勝利云、

▲何玉書報告 我有幾句話對諸位談談、我們所以對於革命工作、極端贊助、故財政上很抱樂觀云、上海銀行界今天要請諸位來談話、即是因蔣總司令赴滬、以後各要人亦有先後離寧、以致社會發生懷疑、其原因有四點、㈠蔣總司令下野、中央各委員、暨各機關人員因事離甯、民衆以為發生變化、遂驚疑不定、㈡因前方軍隊調防、人民以為失敗、又不免發生惶恐、㈢江南各地、有孫傳芳、及奉魯軍暗探、造出種種不利於國民政府消息、使一般民衆莫知所措、㈣共黨因窮無所歸、遂乘此機會、散佈謠言、以致滿城風雨、有此以上數因、人民不能不有所驚恐、然其實蔣總司令下野、不過藉此機會休養、軍政各事、均負責有人、並不因蔣氏去職停頓、所以詳為解釋、以免誤會云、旋略進茶點而散、(隆二十二日)

烏蘇里江泛濫為災

村莊淹沒五十

人民溺斃甚多

世界新聞社云、據海參崴消息、近來哈巴洛司克及烏蘇里境內大雨滂沱、致烏蘇里江泛溢、哈巴洛斯克、遭水區域已達四分之三、沿烏蘇里江至海參崴一帶、曾成澤國、其間有一小車站被淹沒、附近人民悉數溺斃、哈巴洛司克與他處間之電訊及其他交通均斷、災況達於何度、一時尚難懸斷、災區人民逃入山間者、計數千人、有絕食之虞、牲口死失不計其數、斬伐待運之木材多被漂沒、計值華幣二三百萬元、海參崴當局正在設法救濟、哈爾濱俄領事署得此消息後、即開始募捐、以濟災黎云、又據另一消息稱、海參崴及哈巴洛司克境內被水淹沒之村莊達五十處、鐵路軌道被冲毀一大段、橋梁毀壞十六架、蘇昌司克煤礦已停工、災區人民紛紛避入山間、恐淹死者甚多云、

國際新聞大會今日開幕

使命為增民族間了解

目的在化干戈為玉帛

世界新聞社云、國際新聞界大會、今日(八月廿四)在日內瓦開會、此大會係聯盟議會智利代表恩度耶南士參議員Senator Endore Yanez發起於兩年前、國際新聞界大會之由正式機關召集者、此係第一次、其根本目的在使報界與各國政府接近、謀新聞消息收集分配格外便利之方法、以期國際間消息靈通、增進民族了解、消除彼此誤會、達到人類精神上釋甲止戈之境、聯盟籌備此會、已經兩年、曾組織三個專門籌備委員會、研究一切應提議之問題、所有大會議程、即根據委員會之研究結果而起草、第一委員會係以十六個全世界最大報界團體之代表組織之、第二委員會以歐洲各大國政府公布機關之代表組織之、第三委員會以各大國際新聞協會(如駐在國際聯盟會之各大報通信員協會)之新聞家組織之、至今日開始之大會、列席代表共約六十人、大半即係三委員會委員、其中四十人為歐洲北美南美遠東各大報之發行人、十人為各大國際通信社代表、十人為各國政府公布機關代表、一人為各國際新聞協會代表、大會主席將推舉『倫敦每日電信』報社社長兼倫敦報館經理公會主席伯恩漢貴族充任、又聯盟行政院已致公函於世界各國政府、請從公布機關各派一代表、以純粹顧問資格出席大會、俾知報界所需於新聞寄送之便利者為何、並將大會之決議立即報告其本國政府、俟大會終了後、聯盟將與各國政府接洽、請將大會決議付諸實行、又大會開幕後、將首致公電於智利參議員恩度耶南士、代表全世界報界謝其發起之盛云、

俄人在華發售公債票

俄蒙銀行大可注意

北京晨報哈爾濱通訊云、蘇聯本年因整理國內農工、特發行三萬萬公債、惟發行之後、恐銷售國內、紊亂金融、竟在中國邊境兜售、此項債票、票面額數、有五十、一百、五百、一千四種、年息四厘、沿邊各地設有兌付利息處、日來滿洲里、黑河等處、發見頗多、華人不知內容、多半購買、該債票在俄邊行使、每元價約七十餘戈比、較之俄新幣『格爾尼茲』、僅及七扣、行使境界雖未註明、但一過赤塔、則遭俄商拒絕、黑河道尹張壽增、誠恐此項債票、如任其流入、則沿邊金融、必受

▲極大影響 因是除嚴令佈告、禁止沿邊華人購買外、並於日昨函知此地長官公署、請通令特區各官廳、一體查禁、又蒙古自前此發生兌換現金、及共產軍騷動風潮後、蒙古當局、以此事雖經平息、難保不再發生、因積極籌設俄蒙銀行、發行紙幣五百萬、據聞該行完全由蒙古商股集成、隨時可以兌換現金、其營業種類、除有金融上一切事業及儲蓄外、並兼作皮毛事業、擬在外蒙疏勒、庫倫等地設皮毛公司、專收買及發運皮毛、將來營業發達、則設分行於各地、微聞

▲該行資本 並非完全出之蒙古人、蓋大部份股東、仍屬之蘇聯政府、蘇聯為避免蒙古共產軍之反抗、所以不惜借蒙商人之名義、推其為傀儡式股東、而渠罷則坐收實利、此亦蘇聯吸收蒙人經濟之狡計也、刻此項紙幣、業已發見於中蒙邊境、每元較國幣現大洋、低五分上下、邊境華人、多愛收用、特區當局、恐其流入內地紊亂金融、故已通飭所屬、一體查禁矣、

滬上報界歡迎威廉博士(續)

㈢威博士演說、由謝福生為之譯述、略謂鄙人於五年前到申、曾蒙諸君設宴歡迎、不料匆匆五年、今晚又蒙諸君歡宴、無任感激、此次來華、見中國報業、業已蒸蒸日上、尤其是申報與新聞報、從各方看起來、很為滿意、吾們在現時代中、有三大勢力、此三大勢力、即指商業、科學、報業而言、科學之能力、使相處窵遠之人類、如在咫尺、使九洲成為一家、商業之能力、能使各地之出產流通、報業則能使世界人類之思想、互相交換、苟商業與科學、而無報紙為之宣揚、則思想無從交換、科學與商業俱不能發達、而世界大同之目的、難以達到、鄙人對於貴國之困難、頗為熟稔、而十餘年來、貴國報業、能如春雷怒放、有如此良好成績、足見諸君對於報業之毅力、此外貴國研究新聞科之留學生歸國後、對於祖國、亦有良好之貢獻、殊堪嘉慰、至鄙人之及門弟子中、能將密沙勒大學之精神、儘量發表者、當推鮑威爾君、鄙人對於中國政治現狀、因未能十分明瞭、不敢發言、惟鄙人敢言中國目下之時局、雖有混亂之狀態、而敝國全國民衆、極希望從此混亂時期中、從速產生極燦爛之共和國、不久混亂的局面、轉眼過去、光明的途徑、一霎眼就來、是則鄙人朝夕之所期望者也、近日以來、頗有全球各國亟應合作之論調、中美尤應合作、頗合作二字、是虛渺的、是抽象的、雙方如何能實行合作、殊非舉行一度之演說或開會所能解決、要之全恃乎二國人民交誼之進步、方能實現、吾意雙方果能常常來往、則彼此所有之目標、不難明瞭、自無誤會之發生、再言世界報學大會、第一次曾在檀香山舉行、厥後亦在瑞士舉行一次、下次開會、已擇在明年七月、地點亦為檀香山、大會所取之態度、是公開的、故一至開會期間、各方所有之意見、俱可在會儘量發表、會中所預備討論與新聞界有關係之各問題、亦俱將一一提出、屆時人才濟濟、集思廣益、必有良好之結果、甚望中國報界、尤其是新申兩報、各派代表出席、不勝歡迎、鄙人深信諸君能為世界人類謀幸福孫中山先生手創三民主義、為婦孺所共知、鄙意做一個新聞記者、亦應具有三種主義、茲分別言之、第一吾人應以『正確』為主義、『正確』二字、為辦報之根本原則、苟有報而無『正確』之報告、不如其無、惟欲事之『正確』、非易言者、必其人具有相當之教育、然後能將『正確』新聞貢獻於社會、目下各國都未能得到他國之『正確』新聞、致對於他國時有不良之影響發生、美國泰克沙某報之編輯室中、懸有警惕之格言、其中有云、『先探聽是否正確、然後進行、』即此意也、第二應以『同情』為主義、吾人如能將一事作一正確之報告、而無『同情』之原則寓其中、則對社會國家、均將發生不良之影響、故凡為新聞記者、須先具有『同情』或『體諒』之精神、下筆時、再加以『合良心否』之自問、然後可以寫出優美之新聞、第三須以『自由』為主義、無論政局如何、常超然物外、做一個新聞記者、事事物物、所過殊多、不能保無引誘、故吾人落筆時、應具有『自由』的精神、毫不受外界之引誘、辦報不僅須汲汲於廣告及銷路之發達、而於記者之本身、『自由』二字、亦極重要、當鄙人在美及各處時、曾言新聞記者應有百分之百之『自由』、亦即此意、今夕鄙人得與中西新舊朋友相晤一堂、無限快樂、曾憶曩昔美國紐約某報館之營業主任向鄙人言、鄙人之創辦新聞學院、必有相當之代價、至少足跡所至、各方都來歡迎你到處都有屠門大嚼之機會、鄙人敬膺斯言、準備下次來滬時、再來和諸君吃飯罷、㈣威博士演說畢、復由密勒報鮑威爾字林報沙庫史敢申報汪英賓交署郭德華等相繼發表意見、末唱密沙勒大學校歌散會、時已十一下矣、

公電

▲閔仲謙來電 各路總指揮各軍長師長各黨部各團體各報館均鑒、謙自忝任獨立第八師長、轉戰徐魯一帶、曾奉第三路李總指揮令、任左翼工作、旋以防線變更、移防曹縣等處、現奉總指揮面諭、將所部隊伍、集中整理、計整理就緒者、曹縣一旅、由旅長羅禎祥統率、鳳陽兩旅、由旅長陳兆滄鄧振民統率、濮州一團、由獨立團長徐兢統率、尅日前進、隨諸同志、共同奮鬥、期於最短期間、完成北伐、謙才力有限、隕越時虞、尚祈時錫針車、用匡不逮、國民革命軍新編獨立第八師師長閔仲謙叩、禡、

上海南京路拋球場

麗華公司秋季大減價廿天

夏歷七月十八日起 星期日下午照常營業 丙188

兜安氏馳名藥膏

二妹孰美

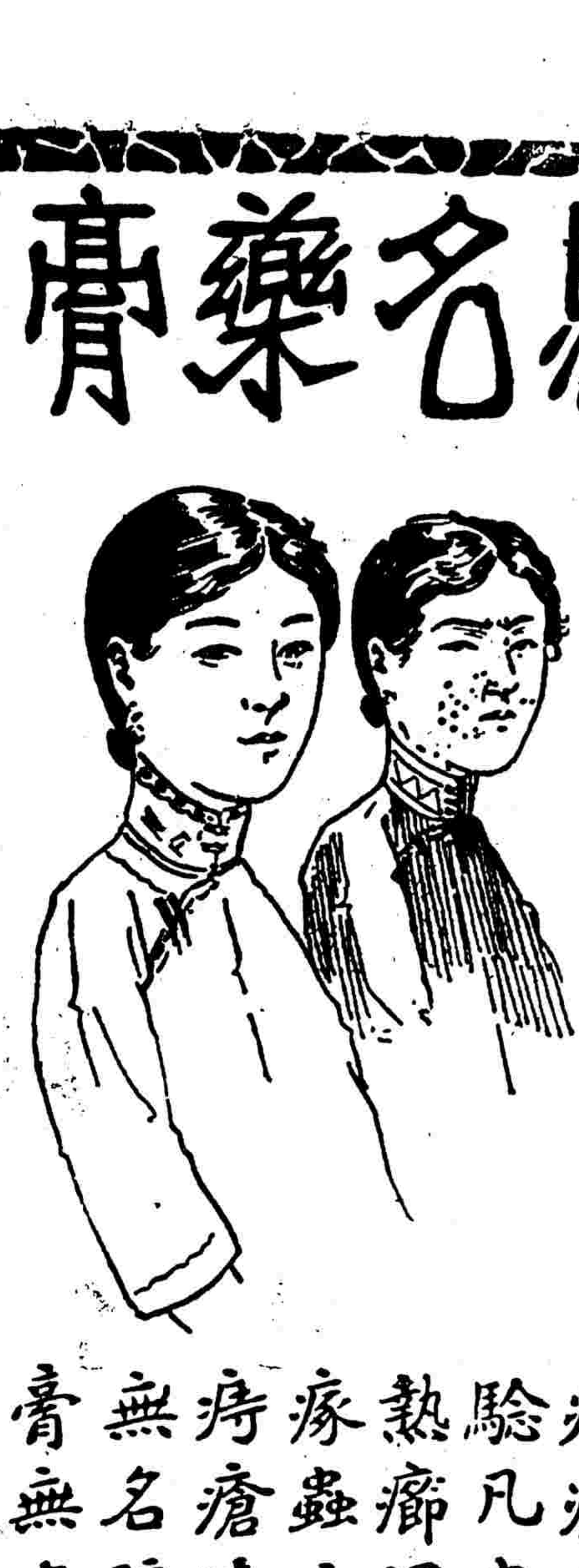

左二妹為姐妹花貌亦畢肖惟惜妹顏患有小瘡一時不能與其姐比美為憾

此膏主搽一切皮病瘡瘍有特殊效驗凡患疹癬疥痱熱癤濕疹爛腿凍瘃蟲咬花柳梅毒痔瘡漆瘡及一切無名腫毒若搽此膏無有不愈者也

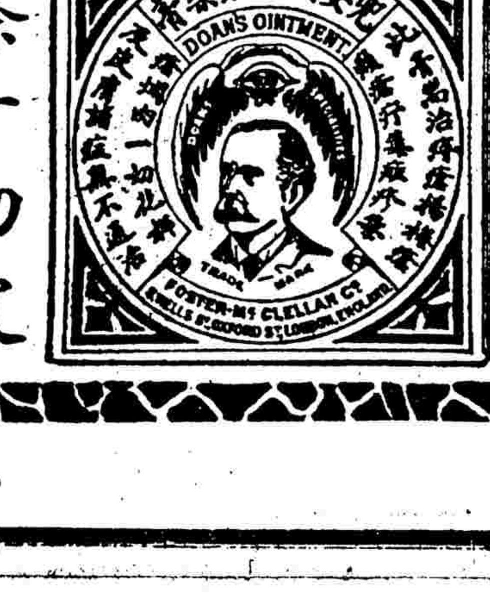

各埠藥房均有出售

上海江西路七十一號美商兜安氏西藥公司謹啓

薩樊案執行之前後

路透二十二日波士頓電　薩樊二人卽將執行死刑、但其律師仍盡力援展緩刑期、薩樊尙無懊喪之象、今晨有天主教神甫入獄勸其懺悔、但二人對於宗教始終冷淡、不從其言、

路透二十二日波士頓電　薩樊馬三人乃先後行刑、馬最先、但然無言、薩繼之、就座時、操意語大呼曰、無政府萬歲、又操英語曰、今與吾婦吾兒吾諸友永別矣、嘗整理革帶時、猶言曰、諸君晚安、吾母永別矣、薩屍甫蓋幕後馬屍之側、樊已入、與獄吏握手、既就座、卽演說自其冤、其最後之語曰、吾願恕若干人待吾之行爲、

路透二十三日波士頓電　薩樊二人已於夜半後處死、另有一殺人犯名馬底羅者、亦被處死、夜間十時四十分、獄吏告以準備就死、樊齊蒂在獄徐步曰、無可免者、吾獲惟有受之而已、薩柯以致其父信一通託獄卒郵寄往意國、馬底羅乃另一案之殺人犯、因係薩樊案之要證、故得緩刑至今、其人聞獄吏言、無動於中、倒床而睡、

路透二十二日波士頓電　昨晚軍警携機關槍來福槍落淚炸彈分佈薩樊監獄周圍、凡通監獄之各道路、均斷交通、新聞記者蒞場視行刑者、僅聯合新聞社代表一人、據稱行刑並無阻滯、獄外未起騷擾、

路透二十三日日內瓦電　今日美領署前有薩樊案示威者、爲警察驅散、示威者搗碎一美國酒肆、一影戲院、及數美商店之玻璃窗、消防隊曾用皮帶射水驅散攻擊某警署之暴民、示威之際、有一人中槍彈殞命、羣衆曾搗毀國際聯盟會所之玻璃窗、所損甚巨、

路透二十三日倫敦電　昨晚有薩樊案示威者由海德公園排隊赴美大使署、在白金漢宮外爲警察驅散、

路透二十三日瑞典京城電　今日警察驅散薩樊案示威者、

南極飛行之籌備

路透二十二日瑞威京城電　前偕裴德作渡越大西洋飛行之巴爾成、刻在此地爲裴德籌備南極飛行、巴爾成原爲瑞威海軍中人、但現已改隸美籍、刻羅致有北極飛行之經驗者參助其事、

印政府取締毀謗宗教

路透二十二日西漠拉電　印度政府因印度教徒報紙近登汚辱回教聖人之文字、深恐此風不改、大傷感情、故決定在議會中提出議案、將譭謗宗教之罪列入印度刑事法、

美國參加交運大會

路透二十二日華盛頓電　美國已接受國際聯盟會之請書、準參加在日內瓦舉行之第三屆交通運輸大會、美國駐瑞士公使哲白遜將代表美國出席此次會議、

美國棉價續增之預測

路透二十二日倫敦電　美國棉產之悲觀電報相繼而來、蘭開夏紡織界頗爲不甯、美農部所發蟲害增甚之報告、已使孟却斯德交易所之棉價每磅漲起一便士之四分之一、美棉現售每磅十一便士、而在數星期前則每磅祇售七便士耳、市場中人預料棉價將漲至每磅十二便士、孟却斯德棉業專家現遊美國棉帶者發來私人報告、謂據紐鄂倫斯之輿情、下屆美政府棉產報告將較兩星期前駭人聽聞之估計、減少二十五萬包、

八幡製鐵所供給問題

東方念三日東京電　八幡製鐵所因中國戰亂頻仍、漢冶萍公司之予定原鐵供給激減、致有妨事業之故、聞已內定、此次與於馬來半島東北地方有試掘權幷採掘權之久原鑛業會社訂立購入原鑛之契約以作補充云、

卓別麟離婚案判決

路透二十二日洛桑吉勒電　影劇家卓別麟夫婦離婚案已判決離異、卓妻勝訴、卓妻律師今日稱、析產辦法已在法庭外議妥、以六十二萬五千元給予卓妻、子女二人歸其保護、另有二十萬元保管金、其息金歸卓妻收取、供子女教育等維持費、本金須俟第二孩至二十五歲時始可爲子女所有、查此案於一九二六年十二月十二日起訴、原告爲卓妻、

民政黨不滿卽位豫算

電通二十三日東京電　民政黨以卽位式豫算列入追加豫算爲正當、今以政略之故、計入總豫算中、殊欠妥善、故對政府此舉、頗加非難、

菊池大將逝世

電通二十三日東京電　教育總監菊池愼之郎大將逝世、後任將任命管野大將、

郵政貯金增加

電通二十三日東京電　郵政貯金之存欵突破十五億元、此係財界恐慌之影響、各都市之存欵額遂致大形增加、

日銀業盼頒緊急令

電通二十三日東京電　休業銀行整理迄無進步、銀行業者希望發布緊急勅令、

滿鐵社長履新

東方廿三日東京電　山本新任滿鐵社長、昨日下午七時半啓程赴任、將於明日由神戶乘香港丸赴大連、

日法船約之新交涉

東方二十三日東京電　日法通商航海條約、同時適用於法領印度支那之日法交涉、爲日已久、現石井大使與法外相白里安之間交涉、殆已成立、

南愛工黨貫澈政策

路透二十二日倫敦電　南愛自由邦工黨領袖約翰遜今日在國會聲稱、工黨決計不贊助凡勒拉爲候選行政領袖、若贊助之、則與工黨調和兩派之謀相牴觸也、

江山縣各界歡迎陳主任熱烈

浙江江山通訊云、總政治部訓練部陳主任銘樞、蓋人皆知爲總理之眞實信徒、此次調查各處訓練部情形、行將來江、故第四獨立師政治訓練處、於八月十四日晚間九時、召集江山各團體、在本處會議室開歡迎陳主任籌備大會、計到會者三十餘團體、齊集一堂、臨時推舉吳聯奎爲主席、全體行禮如儀後、由吳主席報告開會宗旨、略說兄弟因爲奉楊主任轉張師長面諭、謂陳主任不日可到江山、陳主任是本黨的忠實信徒、應該表示熱烈的歡迎、所以本晚召集各機關各團體前來開會、爲討論籌備歡迎一切進行事宜、依次開始討議、議決事項如下、一、由林居仁科長提議、並由大衆通過、組織一江山各界歡迎陳主任大會籌備會、二、公推籌備委員五人、籌備一切事宜、㊀縣政府、㊁縣黨部、㊂農民協會、㊃商民協會、㊄學生聯合會、由政治訓練處隨時派人指導、三、經費、暫由縣政府墊付、俟結束後、各團體開會討論如何歸還、以上三條、均經議決通過、十時散會、

南京簡報

▲第七軍代軍長夏威、昨日到甯、卽見何應欽白崇禧各軍事委員、接洽軍事機宜、

▲預借兩個月房捐、由南京總商會呈請財政部核准、以甯垣迭受軍事影響、暫行緩辦、俟商業狀況恢復、再照章辦理、已令南京特別市政府暨江蘇財政廳遵照、

▲中央銀行開辦費二萬元、頃由財政部照數撥付、

▲胡宗鐸、昨由蕪湖來甯、駐下關花園飯店、

▲江海關監督呈財部、據稅務司歷陳此次新稅、萬難由海關代收之理由、勢難强迫執行、究應如何辦理之處、請予核示、

▲甯垣長途汽車、收歸市辦、昨又停頓、該管理處主任吳文輝布告云、現因時局關係、所有可以開行車輛、均由各軍調去應用、以致不能營業、茲奉市長諭令、除留少數職工負責保管各課股外、其餘職員工匠人等、自今日起、一律停止工作、並不得支取薪金、俟秩序恢復時、再行招集、（二十三日）

杭州簡報

▲二十六軍第一師政治訓練全體員兵、今日（二十三）由嚴州開拔到省、暫駐杭州市總工會候命出發、

▲民政廳長斯烈、財政廳長陳其采、中央已議決任命、此間各界均表歡迎、

▲前財政委員會秘書長許祖謙、有任命省政府秘書長消息、

▲捲烟統稅局長王錕徙、奉財部訓令、凡有舶來品捲烟、可派員在海關監查、昨已通令各區分局查照辦理

▲杭州市公安局奉省政府令、在職服務人員、値此政局變更、不得擅離職守、昨已轉令各區署、一體遵照、

▲滬杭路警務處全體員警、奉總段長丁果令、自今日（二十三）起一律改着中山服裝、並挂青天白日肩章、（二十三日）

甯波簡報

▲奉化全縣民衆、十九日上午、在溪口鎭開歡迎蔣總司令錦旋慶祝大會、到八千餘人、蔣自離鎭十五里之雪竇寺、親來到會、有訓辭、主席者爲奉縣長徐之圭、

▲甯波市民廿一日在小教場、舉行紀念廖黨代表、及擁護裁厘加稅兩大會、到各團體機關各級黨部人員五千餘人、由浙東警備司令官蔣銘三主席、

▲國軍二十軍代表周猷京、及海軍司令部政治部情報股長許家儁、昨晨到甬赴奉、係奉命挽蔣、

▲國軍補充八團團長李杲、及甬站各地駐軍長官來甬、出席浙東警備司令部部務會議已畢、昨日正午共在功德林宴王司令升遷潮梅警備司令、三時餘李杲關麟徵二團長、各乘車返防次、

▲羅爲雄委任之浙江警備師招兵委員李伯平、在清黨委員處被人告發、已撤職查辦、

▲甯波市政府市長羅惠僑、廿一日東邀各團體機關及紳商界代表莅府開談話會、到五十餘人、羅市長報告政見多種、

▲南京總部衛隊團留守營營底兵士四十餘人、昨日奉令開拔來甬、茲已由甬赴奉、

▲市政府於前日舉行市參事就職典禮、到者八人、其餘蔣夢麟、虞洽卿等七人俱未到、

▲行駛鎭海甯波及金塘之汽油船、已於十八日開頭班、速率一小時可三十里、

▲市公安局各長官長警、一律加薪、一等警目薪十三元、巡長十六元、各科長及署長督察長薪一律一百六十元、

崑山通信

▲公安局截捐問題

本縣警察所改爲公安局後、擴充組織、增加薪餉、原有警費、頗覺不敷、公安局長沈靖卽將經徵房警捐及違警罰金等款、暫行截留、以資挹注、而縣地方款產經理委員會方面、則以房捐等款均係列入預算、向歸本會支配、本年度預算正在編製、尙未成立、依照會計慣例、各機關經費、悉照上屆預算標準支領、公安局何能獨異、且查民政廳公報登載警察公安局經費在新預算未定以前、悉以原有警費支用、亦經廳令規定、因於本月二十日公安局支領八月分經費時、援將該局應繳七月分房捐銀二百六十四元、卽在領款內剋扣、以淸手續、詎沈氏非但不允、且派巡警多名、至委員會威迫常務委員李敬一、勒令照發、不得剋扣絲毫、李氏援用市話報告縣署、又被巡警阻止、職員某君見此情形、恐生意外事端、故將該局經費照發、李氏受此壓迫、卽召集緊急會議、僉以該局長武力威迫、致本會未能行使職權、惟有全體辭職、以謝地方、一致公決、遂赴縣署懇請轉解、雖經吳縣長竭力慰留、惟各委員均已停止工作、至今尙未解決、（八月二十三日發）

嘉定通信

▲游藝大會第二晚

本月二十二日、爲縣黨部特別委員會舉行游藝會之第二晚、八時開會、行禮如儀、主席沈惟棟報告、略謂本會舉行游藝會、除宣傳黨義外、尙有二目的、一、提倡正當公共娛樂、二、爲婦女識字班籌集經費、故諸位費去二角、或四角錢、前來列席、一方可得快樂、一方又做了公益事業、實一舉兩得云云、次表演游藝、計有殷伯晋等之技擊、徐棠瑛等之歌舞（因爲你愛之歌之唱歌）（落花流水）李女士之單人舞蹈、陳素珠主演之可憐與秋香、一幕話劇、及陸振聲等之成功與墮落一歌舞劇、李叔言嚴功乎之雙簧及京曲、粲鉤如主演之英雄與美人（新劇）等、各節表演、極有精彩、是日觀衆約七百餘人、兩日內售票收資、計一百數十元、悉數捐充婦女識字班之用云、

▲教育局遷移局址

本邑縣教育局、本設在當湖書院、現因教局內部、擴大組織、原有房屋、不敷辦公、特於本月二十一日、遷移至女職校原址辦公云、（八月二十三日發）

蘇州通信

▲公安局之治安會議

蘇州公安局長陳復、以際此軍隊調防、訛言未息、爲維持治安計、特於昨日（廿三）上午十時、召集各機關團體代表、在本局開治安會議、到十餘人、由陳局長主席、報告日來因軍隊調防、謠諑繁興、且有反動份子、張貼謠言標語、爲維持治安、鎭定人心計、首重派隊梭巡、但本局保安隊、除已改編者外、現存在者僅一隊、殊不敷分派、當經議決、卽日起加添保安隊一隊、[illegible]何招待、議決、以後如有軍隊、由公安局縣公署、派員招待、並設法發給供養、如柴米等物、議決散會、已鐘鳴十一下矣、

▲王縣長已正式辭職

吳縣縣長王納善、因感受某項激刺、日前突然離蘇赴滬、當時頗引起社會各界之誤會、互相猜測、茲悉王氏已由滬赴寗、向民政廳正式辭職、並推薦張一鵬繼任吳縣縣長之說云、

▲第二師長辭職赴滬

駐蘇新編第二師師長李掞中、自率師來蘇後、紀律嚴明、詎李師長蒞蘇未及旬日、忽抱退志、稱病言辭、旋奉總司令核准、臨行並致李師長已赴滬就醫、留書蘇地各界、表示各界之慰勞、惟所部尙在蘇、在未經委定繼任者以前、由各該團營長官統率、並聞該師有裁撤之說、所有有槍軍隊、均歸一軍第三師收編、無槍者給資遣散云、（八月二十三日發）

無錫通信

▲房租濟餉捐已開征

縣政府接奉財政廳訓令征收房租兩月濟充北伐軍餉、在秦縣長期間已開始調查在案、後經俞縣長到任、以秦任內之事務所辦理種種事務不甚完善、卽行改組等情、已誌本報、茲悉前日爲開征之期、本邑市民對於此次房租、均能踴躍輸將、故收數極旺、兩日內西南北共已收得三千餘元、聞第一日西門南門及北門共收下一千五百餘元、昨日南門收下三百數十元、北門四百數十元、西門收下一千二百餘元、（按昨日西門征收所以獨多者、因多係向各堆棧所收、故有此成績）合計收下三千餘元、又據調查員高崇韋語記者、謂在征收之時、衆行調查、故頗爲費時、預計一月方可竣事云、

▲縣市黨部消息併誌

縣黨部特別委員會因上海特別市商民協會、召集實行關稅自主及裁厘加稅討論會、關係工商問題非細、特公推該部工商部長孫祖宏爲出席代表赴滬參預會議云、市黨部宣傳部近以國民政府定於九月一號實行關稅自主、特聯合各團體各機關發起市民大會於公共體育場、俾民衆普及明瞭關稅自主的原則和必要、昨日該部特印就大批宣傳品圖畫特刊等、在各處散發、俾使民衆一見卽能明瞭黨的主義、普遍黨化、下午五時又至崇安寺小菜場、一帶偕同工聯總會宣傳部演講、聽者有百餘人之多、七時許方散、

▲東鄉猴山發現蝗蟲

邑屬東鄉猴山一帶地勢高燥、加以日來雨水不足、田中苦旱、一月有餘、前日忽又有鄉人之消息、該鄉一帶發現蝗蟲、飛翔空中、時時齧食青禾、農民雖設法撲殺、亦無大效、該鄉一帶田禾、已處於危急地位、或將釀成蟲荒、鄉民迷信神權者、相約舉行猛將會、以冀神力撲滅蝗蝻云、

▲火車站命案已檢驗

吾邑火車站上、於前日下午有黃包車夫沈長貴、與另一車夫徐阿根爭奪生意、遂致用武、沈長貴一時憤起、將徐阿根一拳毆斃、由鐵路警務段長稽芳庭將沈備函送縣、請求派員履驗等情、已誌本報、茲悉昨日俞縣長委派殷承審員帶同沈檢驗吏、依法相驗、驗得右乳下血海穴有致命傷一處、背部有擦傷一處、當經殷君復驗無訛、卽令屍妻沈氏收殮、沈氏聲稱須待其胞兄午後二時到場、方可收殮、殷君當飭地保奚志良將屍安爲看管、殷君卽行返署復命、詎下午二時其兄到場、不允收殮、堅欲醫活其胞弟、購來冰塊兩擔、意欲久置該處、至晚尙未收殮、地保奚志良一再勸導、絲毫無效、卽晚赴縣署報告請示辦法、大約須派警到場強制入殮矣、（八月廿三日發）

平湖通信

▲一區黨員大會紀

城隍廟一區黨部、於今日（二十二）午後二時、開黨員大會、出席者蔣汝隨、陸恭良、俞品璋、謝復、胡人傑、沈國嶠等數十人、陸恭良主席、報告開會宗旨、討論上次一區一分部大會通過之請案、[illegible]非黨員是否可以辦理鹽務、改組委員會所派職員、如沈陸徐沈等四人、均係非黨員、是否合法、應請指示、如不合法、應請撤回、當將呈文朗誦一過、略爲修正、通過後、卽宣告散會、（八月二十二日發）

嘉善通信

▲范正發父子出險

陶莊附近虹泥甸港客民范正發、於前日被匪擄去、勒贖二萬元、經警察所彷緝、已誌前報、茲悉范正發父子、已於十八日由水陸警共同設法營救出險矣、

▲丁栅鎭匪氛一斑

嘉善屬丁栅鎭附近之蘇境練塘鎭間、到有股匪船五十餘艘、持械出沒、勢甚猖獗、曾將青浦縣南門外緝私水警船舶械劫去、故丁栅居民均甚危懼云、（八月念三日發）

嘉興通信

▲除螟會聯席會

本邑除螟會、因日來螟卵繁生、損害田禾、爰定二十八日下午、開聯席會議、協商救濟方法、並以經費有限、對於價收螟卵、准自卽日起、每個跌價一文、以資維持、

▲提款委員赴鹽

財政廳特派提款委員沈培之、近來往來於嘉屬六縣間、取提公款、非常忙碌、茲又定二十四日、赴海甯向該縣趙縣長接洽、提取徵存公款、解省應用、

▲大批洋糾到禾

本邑各區平糶、均已次第開辦、所辦米石、多係西貢米、日來大批由滬裝運到禾、數在二千擔以上、而各米行亦向申購到大批糾米到禾、以應門市、

▲保護木業公會

嘉興南高覲家濟、建有嘉膓木業公會、洋房數幢、已告落成、內辦小學一所、已經開學、昨由該會陸許兩總董、呈縣請求保護、以維久遠、（八月二十三日發）

紹興通信

▲兩輪競爭之解決

紹蕭越安臨紹兩公司之行輪、因往來西興曹娥航線相同、以致互相競爭、已經數年之久、現經調解、每日開往西興短班、歸越安獨家開駛、往來西興曹娥之長班、由兩公司隔日輪流開駛云、（八月二十二日發）

來函

敬啓者本月二十日　貴報太倉通信所載家父鶴齡被控一節、殊與事實不符查家父此次被控完全係同里曹潤堂挾嫌誣告、現正法院依法昭雪、是非曲直自有水落石出之一日素仰　貴報持論公正記載翔實、務請卽予更正爲荷此請　主筆先生撰安　姚祖純敬上八月念三日

鎭海通信

▲廖仲愷殉難紀念會

鎭海各界發起廖黨代表仲愷二週年追悼會、本日上午八時在城隍廟舉行、到會者有礮台司令部代表邱武及全體隊伍、水警局代表方祖楨及全體隊伍、縣長鄭席[illegible]、縣黨部警備主任洪偉觀、及全體黨員、礮台司令部政訓處主任呂衷和及全體職員、水警局政訓處代表主任李如淡及全體職員、許淸黨委員、王所長、教育局長、農民協會代表多人、樊氏僑蒙學校、中山學校、縣立第一小學校、文泰初小學校、及全鎭民衆、濟濟一堂、不下數千人、開會秩序如下、㊀全體肅立、㊁奏樂、㊂向國旗黨旗及總理遺像行三鞠躬禮、㊃宣讀遺囑、㊄報告開會宗旨由鄭縣長報告、並由何同志報告事略、㊅奏樂、㊆向廖黨代表遺像致敬禮、㊇演說、有邱武、呂衷和、方祖楨、李如淡、洪偉觀、呂來元、黃運膏等數人、述哀悼廖公之意、發揮甚致、後由本會發起各團體、推洪偉觀代表報告由全體名義請蔣總司令打消辭意、民衆歡聲雷動、遂宣告散會、會場佈置、甚爲莊嚴、且挽聯極多、其中佳者如水警局「受帝國摧殘、久任剝烹、我將敢當哭、公乃雖死猶生」、炮台政訓處「白日青天、彈雨穿胸臟殺氣、何期亦國民黨員、悲深先烈、令値兩週八月、香花合當吊英魂」、水警局政訓處「爲主義奮鬥以生、生乃不愧、因黨國飲彈而死、死大光榮」、縣黨部籌備處「革命未成功、中道傷亡九原下應多遺恨、農工誰領導、岐途漫入、二酒來痛失型儀」云、

上海四馬路青蓮閣對門

美大公司

夏歷七月念四日起　祇有十四天

賤賣存貨　綢緞　嗶嘰　布疋

如寬鐵機線春每尺八角五分
加寬廠葛袍料每件十三元半
新出品袄袴料每套四元八角
閘花毛葛掛料每件五元
格子嗶嘰袍料每件七元六角
新出品女袄料每件三元
各種袄料袍料零料千餘種定價便宜

本公司爲推陳出新起見願將歷年存積各種綢緞嗶嘰洋貨布疋以及大衣雨衣裙子被面等一律犧牲血本脫貨求現機會難得幸勿失之交臂

秋令防瘧

瘧疾有原蟲由瘧蚊傳入血液中瘧蟲滋生繁殖瘧疾因之而起

自來血……成分

一方有補血健胃之功
一方有撲滅瘧疾原蟲之效
故當秋瘧繁興之候購服自來血
既可爲補血劑
又可爲防瘧藥
實一舉而兩得也　及時購服切勿延緩

▲定價　大瓶二元　小瓶一元二角

婦科聖藥

女界寳

調經活血　種子安胎

（每瓶一元每打十元）

總店四馬路　分店鐵大橋

上海五洲大藥房發行

各埠大藥房均有出售

工商界

簡報

▲昨美輪茄斐號至滬、本埠各銀行運到大批美國金洋十二箱、計值洋八十萬元、又大條一千九百七十一條、計值滬洋二百三十萬元、下午由各銀行提卸入庫、

▲漢口匯票市面、自當漢合作傳播以來、陡然跌至一千七百兩、繼因匯戶甚多、竟抬高至二千兩、後勢有續降之象、

▲JOSEFINA前司菲內號由小呂宋運到青糖二萬另三百另七包、

▲泰昌丸由大連運到煤三千二百五十噸、

▲永甯輪船由海防運到煤三千六百噸、

▲第三大信丸由神戶運到煤一千六百四十噸、

▲保平輪船由秦皇島運到煤三千六百噸、

標金

昨市收盤跌一兩七錢

昨星期二、大條銀近期已縮另六二五、遠期縮一二五、綿銀價小去二二元、標金市況、殊呈萎靡、套進條子、然交易不旺、早市大條及銀價略縮、故金價反跌一兩、各號賣出居多、外滙趨勢亦緊、同業稍有拋出、以致英金揭後、互有一兩餘迴旋、午後則跌、乃外匯內盤益鬆、人心甚低、最後收市較上日續跌一兩七錢、今天大條、或有看長、茲錄前後兩市經過概況於後、十月份初開三百八十七兩四錢、已跌三錢、繼爲八十六兩六錢、時回大八錢、九點念餘分、復減七錢、而內盤外匯見疲、日金銀行初進七九、後售七八九三七五、復賣七九〇六二五至七九、扯價追先令開出時、爲八十七兩一錢、掛牌與上日更後無異、英金由麥加利等、吸進二先令五辨士六八七五、九點三刻後、市面益形萎疲、日金朝鮮上海售出七九至七九〇六二五、而金價互有一兩上落、至十點三十七分僅爲八十六兩二錢、此時七八八一二五、日金銀行尚無買意、往後忽堅、七九或可成交、英金可賣二先令五辨士六八七五、花旗由某西人代賣六十元〇〇六二五、至十一點二十四分、爲八十七兩六錢入後復退一兩另、乃日金回低、若向購買計七八九三七五、賣出價七八八二五、英金二先令五辨士六八七五、匯豐花旗會由華商銀行吃進、六十元〇一八七五、故午刻收市計八十六兩五錢、下午開出八十六兩一錢、毛盤由八十六兩五錢回至八十六兩一錢、開先令之際、以見好商、旋後日金匯豐買七八八一二五、住友買七八八七五、英金平平、麥加利買二先令五辨士七五、檯面上買戶略多、至二點五十餘分、爲八十七兩、此後市面易挫、銀行已售出、日金七八八七五、並聞孟買來電、已加長三盎斯、場內恆興晉大永等紛紛脫手賣出、以致價降一兩有另、四點後卒兩跌至八十五兩八錢、迨至四點三十分、收盤計三百八十六兩一錢、共時日金賣與銀行計七八七五、入後無大變更、比之廿二日計跌一兩七錢、一日間最大價三百八十七兩六錢、最小八十五兩八錢、計一兩八錢高低、結價八月份三百八十九兩、九月八十八兩十月八十七兩、補水上午三百八十九兩、下午三百八十八兩云、

外匯

掛牌未更內盤見鬆

但大條遠近均縮

昨(二十三日)接據英倫來電、中國售出小數受供給、市平、大條近期已縮另六二五、遠期縮一二五、同計二十四辨士九三七五、(合英金二先令五辨士半)、美銀價減一二五、計五角四分一二五、英美匯率勿更、同計四元八角六分一八七五、日英一先令十一辨士四三七五、日美加另六二五、計四元七角四三七五、倫敦先令縮三七五、計二先令五辨士七七五、又本日神戶電市、路透電十點二十五分到、日美加另六二五、計四七三一二五、日英加另三一二五、計一先令十一辨士三三七五、電通社十點半到、日美小去另六二五、計四七三七五至四七五、日英則加另三一二五、計一先令十一辨士三十二分之十三、又三十二分之十五、十二點二十五分、及下午三點十分兩電、皆未更改、

昨本埠外匯、銀行交易不甚暢旺、惟華商金業中稍有買出、銀行胃口不爽、計日金約成交一百餘萬元、亦有銀行售出數十萬元、英金華商拋出數萬鎊、又美金二十餘萬元、而市價已趨鬆勢、惟一日間無大變更、自晨間即萎、掛牌後尤疲、午後先穩繼穎、造結果較前天計英金長一二五、美金長一二五、日金減四三七五、晨間掛牌與上日改後同、僅印度縮二五、計一百六十三羅比二五、香港加二五、計八十兩〇五錢、餘未升縮、又意大利長五元、計一千〇九十利拉、瑞士加一元、計三百〇八元、茲將各銀行所成交者列下、三井買大連十萬元、價七九、匯業上海進日金十萬元、七八九三七五、正金買十萬元、七九至七九〇六二五、三菱進十萬元、價同、上海出十萬元、七九〇六二五、上海進先令一萬鎊、麥加利進一萬、價同、計二先令五辨士六八七五、上海買美金五萬元、價六十元〇六二五、下午麥加利買先令五千、二先令五辨士七五、六十元〇〇六二五、正金朝鮮出二十萬元、七八八七五、住友買日金十萬元、七八八七五、匯豐買大連十萬元、七八八一二五、正金朝鮮出二十萬元、日金價七八八七五、

▲英匯 揭曉仍二先令五辨士二五、內盤見硬、計有另六二五升縮、交易數萬鎊、十月十一月份、初結二先令五辨士六二五、以後計有另六二五鬆旋、午收五辨士六八七五、下午一先令五辨士六八七五、買價上午一先令五辨士六八七五、午收五辨士七五、下午仍爲二先令五辨士七五、

▲美匯 揭佈計五十九元一二五、內部似長、計一二五上落、交易平常、十一月份初結六十元、午收六十元〇一二五、下午六十元〇一二五、實價上午六十元〇一二五、後爲六十元〇〇六二五、十一點另見緊、計六十元〇〇六二五、旋後成交六十元〇一八七五、午收六十元〇二五、下午六十元〇二五、

▲東匯 揭佈如前、計八十兩、內盤趨疲、計有三一二五鬆旋、茀人售出一百餘萬元、亦有結進數十萬元、十一月份初結七九一二五、又七九〇六二五、復爲七八七五、收盤七九一二五、

厘拆

厘價平穩銀拆略鬆

▲洋厘 昨市平穩、厘價早市七錢二分三厘八七五、和上日收市相同、午市稍見回高一毫二忽半、計七錢二分四厘、公會內各商進出交易甚淡、近日現洋往來亦鮮、華銀行及業中、全日互市十餘萬元、票則鈔票約計一百數十萬、小同行做開單角晨市午緊、計早市六錢二分二厘六二五、午市五錢九分二厘七五、和上日相同、銅元三百八十七千文、未有增減、衣牌二千八百〇二、略加一文、角坯仍爲二百廿九文、貼水五十一文如故云、

▲銀拆 各銀行收款一百餘萬兩、華商銀行數十萬、各莊收解約計一百數十萬、銀根尚稱裕如、拆息故甚懸殊、早市二錢一分、轉瞬二錢一分、午市二錢、比前日跌落一分、銀行掛牌九分、

公債

北京公債市況尚盛

▲本館念三日北京電 交易所前場九六開一六六、高一六八、收一六、銷七十六萬、七長開三九四、收三九零五、銷一萬五千、後場九六開一六四、低一五七五、收一五九、銷五十二萬、七長三九、銷一萬五千、五年六七八、銷五千、

整理成交一百九十餘萬元

昨(念三日)華商證券交易所市場交易、整理類債市面仍甚盛、前市成交達一百十餘萬元、後市亦有七八十萬元、計總成交額爲一百九十萬零五千元、內七年佔一百十二萬五千元、分八月期三十三萬五千元、九月期七十九萬元、整理六厘共七十八萬元、計八月期三十萬零五千元、九月期四十七萬五千元、現貨市面平如前、全日計開出四萬八千元、中整理六厘二萬元、七年長期亡萬七千元、五年公債一千元、至昨各債市價、以連日下跌之結果、引動買方之人氣、從事收購、各價趨勢、較前遂漲、內七年以在市上需要較旺、其漲勢亦較勁、比前日回漲約達二元許、然六在上午趨漲亦頗巨、但後市忽爲買進轉稀、價一律返疲、結果較之前日現貨仍漲八角、期貨亦好起六七角、獨五年現雖有一盤市面、而價則與前同云、茲分述之如後、

▲整理六厘 整六現貨祇前市略有交易、價由四十一元九角漲爲四十二元三角、比前日回漲八角、期貨八月期四十二元二角、比前日回漲六角、九月期由四十三元八角跌至四十三元、較前日亦漲高半元、

▲七年長期 七年現貨三十九元七角、比前市小半元、較前日漲二元二角、期貨八月期三十九元八角、較前市大一元三角、比前日回漲一元九角半、九月期四十元零七角、比初開略好一角、較前日亦回漲一元七角半、

▲五年公債 五年現貨小票無市、大票價七十二元、較前日不動、

棉紗

紗市期跌現漲

客銷總計一千六七百包 川幫胃口頗佳

▲現紗 昨日客幫方面、總計一千六七百包交易、計四川幫進二十支寶華、立馬、藍鳳、炮台、十六支寶丁、十支金雞等牌一千一二百包、漢口幫進二十支立馬、十六支寶光、日光、豐年、藍鳳、金魚等牌三百二十包、廣東幫進二十支水月、六十包、汕頭幫進十六支藍鳳、十二支孔雀、十支天官、六七十包、其餘如牛莊、江西、內地、蕪湖、長沙、福建等幫共進零星現紗二百餘包、同行進二三十包、當價漲五錢至七錢五分光景、廠家未有開出、各牌市價列後、(單位兩)

四二支	水月	二四二・〇〇	
三二支	雙喜	一九五・五〇〇	川幫價
十支	金雞	一三七・五〇〇	
又	天官	一三六・二五〇	又
十二支	地球	一三九・七五	
又	孔雀	一四八・五〇〇	
又	雙鳳	一四七・〇〇〇	
又	天官	一四五・〇〇〇	
十六支	仙桃	一五〇・〇〇〇	
又	寶丁	一四五・五〇〇	川幫價
又	藍鳳	一四四・五〇〇	
又	日光	一四五・〇〇〇	
又	豐年	一四八・〇〇〇	
又	寶光	一四七・〇〇〇	
又	金牛	一四〇・〇〇〇	無派司
又	金魚	一三九・五〇〇	
二十支	寶華	一五六・〇〇〇	川幫價
又	砲台	一五一・〇〇〇	又
又	藍鳳	一五四・二五〇	川幫價
又	立馬	一五五・〇〇〇	川幫價
又	水月	一五九・五〇〇	
又	仙桃	一五七・〇〇〇	
又	豐年	一五五・七五	無派司

▲期紗 物品交易所、雲鶴標紗、前市以美棉電訊雖平、鄰境人心似不見振、各月小三四錢、後市續軟二三錢、共成交七百包、茲將該所收盤價列後、

雲標收盤		比較
九月期	一四五・六〇	小・八〇
十月期	一四七・七〇	小・六〇
十一月期	一四八・八〇	小・七〇
十二月期	[illegible]	
一月期	[illegible]	

大阪現紗行市

二十三日電(單位日元)

	價	比較	值規
二十支藍魚	二四一・〇〇	小一・〇〇	一九二・八〇

棉市趨勢穩定

昨(念三日)鄭期二、紐約棉市始以恐希報告而漲、旋以多頭了結而跌、但終以空頭補進再漲、計各月期價如下、

十月期	二二・一〇	小・〇三	三月期	二二・三一	小・〇三	
十二月期	二二・〇七九	小・〇〇六	五月期	二二・三三	大・〇〇	
一月期	二二・一一	小・〇〇五	現貨	二二・〇〇	小・〇六	

利物浦棉市、

十月期	一一・八七	大・二二	現貨	一一・〇七	大・一八
一月期	一一・〇〇	大・二四			

孟買棉市、初隨紐約而漲、後以空頭補進益堅、計各花價如下、

平瓦爾	三六〇	大一	勃洛去	四〇二	大一四
奧姆辣	三九六	大一四	又新花	四二五	大一三

大阪棉市、

九月期	六六・二〇	小・一〇	十二月期	六五・九〇	小・一〇
十月期	六六・二五	小・一〇	一月期	六五・八〇	小・四〇
十一月期	六六・三五	不動	二月期	六五・八五	小・一五

本埠棉市、趨勢極穩定、全日未有到貨、南市出數二萬斤、北市一萬斤、收價同前、茲將現開之花價列後、

東棉	洋行進陝西花	一二・〇〇	包價三九・〇〇	預約禮拜交貨
橫濱	廠進餘姚花	一二・〇〇	包價三四・〇〇	同上
又	進	一二・〇〇	包價三四・四〇	同上

米糧

米價受時局影響

白粳尙有繼續向上傾向⋯⋯新粳新秈亦均趨挺⋯⋯到船不多⋯⋯河下存米祇三萬石左右⋯⋯斛開以兩秈居大多數

昨日閘北米市、尙未見有發展、因實方喝盤依然堅緊、各店鋪不願採辦、即有斛進、亦屬少數、致糧勢異常呆滯、平於陳貨不能挽回者之原因、諸該繁興、固係一端、而裡路價格增高、亦足使本埠市面、難於鬆動、日昨且發生常熟封船之說、在滬糧船、遂不肯放回、人心影響愈甚、粳米價格恐尙有續漲傾向、岑糧交易、不見活動、後盤鮮有上落、洋米似將轉好特市場形勢、昨仍保持原狀、新粳及新秈、俱當仍趨漲勢、頭號新粳、又喝高一角、新秈亦喝高角許、祇通變及早稻、未曾看高、河下到船祇常熟、崑山、蘇州、無錫等十一號、斛開寧數廠貨依然居大多數、總計約三千八百餘石、查河下壹船、僅餘五六十號、每船平均以五百石計、祇存米三萬石左右、在此情形之下、後市之絕漲、亦殊易見防止之法、惟有使諸風平息、交通不生影響、茲將各貨售盤、分列於下、白粳十八元六角、又十八元四角五分、又十八元三角、又十八元一角、又十八元、又十七元八角五分、又十七元七角、又十七元六角、早稻十七元五角、又十八元五角、又十五元三角三分、通變十七元六角、又十七元五角、又十七元四角七分、機新粳十五元六角、又十五元四角、又十五元二角、又十五元、機新粳十五元四角、又十三元五角、又十三元四角、後市糧勢、依然未有緩和、而交易亦仍呆木云、

黃豆到源仍湧致價步跌

▲洋米 昨日本街以及內地幫僅對轉健、形勢頗見活潑、但後市且看銷路轉移、昨開大絞米一千包、價十一元另九角、又一號西貢米三百包、價十一元八角至九角五分、又二號西貢米五千包、價十一元八角至七角五分、又茄佛米一千包、價十元另九角五分、又一號西貢米三百包、價十二元九角、又大絞米二百包、價十二元六角、

▲黃豆 大連豆本街略有進辦、市仍平穩、漢口黃豆福州寧波內地諸幫採辦、無如到源仍然湧集、致市步跌不已、昨開大連豆四兩四錢四分至四兩三分、安六角、

又漢口早黃四兩〇八分至三兩九錢、安二千包、又九江城門子四兩一錢五分至零七分半、安二百十七包、又九江江番子四兩三錢三分、安一百三十二包、

▲紅糧 近因鄉莊辦而不旺、趨勢仍若平呆、昨開大包二兩八錢、小包二兩七錢二分、安三車、

▲豆餅 大連餅銷存均乏、以致無市、

▲小麥 昨日漢口南陽丸由漢運到八千餘包、幸而廠消轉强、市面得以平定、昨開漢口麥四兩四錢至一錢半、共安一千八百包、

茶市

茶市仍無變動

昨日本埠洋莊茶市、仍無變動、來路莊之珍眉貢熙綠茶、英俄等莊、搜買仍不遺餘力、溫州貢珠、白頭莊亦搬辦採辦、全市成交各路紅綠箱茶、總計三千二百八十二箱、珍眉貢熙等貨、市盤均無漲跌、惟洋行方面、昨市認盤、較前略爲苛緊云、

絲繭

白乾經美銷續暢價漲

昨又成交三百三十包 價漲十兩紐約各綢廠對於韓里乾經需要正股、除前日成交二百餘包外、昨晨各歐莊又接紐約總行來電、囑爲繼續抛購、以海外需要之故、不惜放價拋購、昨由安利等辦成僅等及上等白乾經三百三十包、絲價激漲十兩云、

▲繭絲商以產地存絲不充、絲價仍昂、乘機要求漲價、英法等莊、

白絲頭仍趨疲勢

廠長吐已跌至一四〇兩

本埠白絲市頭、南歐銷仍無轉機、絲廠長吐已跌至一百四十兩、而歐美各莊仍無進胃、僅華商乘機補充缺貨、勢將跌至四十兩、進關、川漢野貨無人顧問、並無正式市盤、昨祇長吐等稍有成交、茲將市盤錄下、

貨別	售價	成交額	售出號客	購進行號
絲廠長吐	一四四兩	五〇包	擁內地客	謙記
燕山雙宮	五六	五〇包	武	林

糖市

東糖公賣開盤六萬二千包

昨日下午宣告營業

東糖皆公賣、經該業中人數度開會、自修正公賣處規則、至昨日將及一週、內中因股額一項、與存東糖包數、未有認足、故未實行開盤、但該項股份、自經與伴行方面一度接頭、並由經紀公會、認定六千股、餘額即由各行攤派加認、業已全數足額、公賣處營業股、於昨下午宣告營業、開盤總數、連同東米在內、竟有六萬二千包、可謂盛極、茲將各行成盤者東貨[illegible]、[illegible]

工商指南

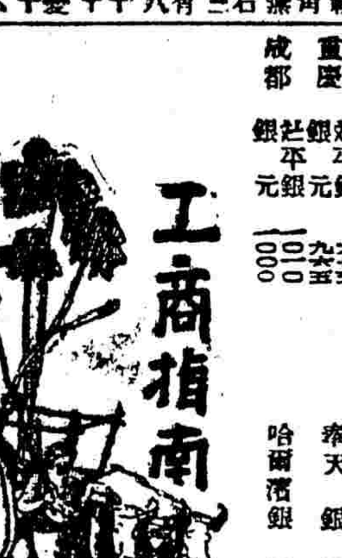

內匯

昨日津京滙又跌二兩

上海銀行公會行市委員會國內匯兌 八月二十三日行市報告云、

地名	貨幣	每千價格	與上日比較	地名	貨幣	每千價格	與上日比較
北京	公砝銀	一〇二五		萬縣	祉平銀	九九〇	
天津	行化銀	一〇二五	跌二兩	杭州	銀元	一〇〇五	
青島	銀元	一〇二一	又	福州	銀元	一〇三〇	
煙台	銀元	一〇二八	又	廈門	銀元	一〇三〇	
安慶	銀元	一〇二〇	又	廣州	毫洋	一二五五	
蕪湖	銀元	一〇二〇		汕頭	銀元	一〇一八	
重慶	祉平銀	九九五		奉天	銀元	一〇一四	
成都	祉平銀	九九〇		哈爾濱	銀元	鈔九三〇	

商工

▲民樂新闢女子理髮室 五馬路棋盤街口民樂理髮所、自開幕以來、營業日益發達、茲因吾國女界、均相繼剪髮、故該館爲優待女子理髮起見、特於樓上新闢房間、佈置精雅、聘有女子技師、女子招待、凡女界之往理髮者、備有美觀之髮網奉贈云、

▲東方製礸總廠營業發達 東百老匯路東方製礸總廠、近因外埠營業日見發達、故連日督促工人、日夜趕製、以應需求、據該廠中人云、今年營業發達、實歷年所未有云、

電影

▲「狐狸報恩」剪接已竣 振華影片公司之處女作「狐狸報恩」、爲描寫下層社會之影劇、情節異常曲折而緊湊、無國產影片冷淡之弊、實足爲影劇界開一新紀元、亦足稱爲中國影劇界僅有之成功作品、現已剪接完竣、不日即可與滬人士相見云、

▲「患難夫妻」將出世 和合影片公司第一次出品「患難夫妻」、爲一家庭哀情劇、劇情平爲曲折、編劇者爲電影家周世勳君、小說家徐恥痕君爲導演、竺清賢君攝影、由梁賽珍、汪慧瑛、阮聖鐸、徐在東、楊媛媛等主演、壯丹綠葉、相得益彰、現該片已大半攝竣、不日即在各大影戲院映演、預料屆時往觀者、定必擁擠也、

出版

▲中國電影雜誌第八期已出版 鄭漱芳主編之中國電影雜誌第八期、現已出版、內容比前更爲豐富、銅版插圖、有中國導演及演員照片十五幅、國產影片三十幅、外國導演及演員十二幅、外國著名影片二十四幅、其他關於演員裝飾跳舞等二十餘幅、文字有逆情之中國電影與藝術、嚴光之談談攝製西廂記、高建華之攝製「寶蓮」之波折、梁得所之托爾斯泰的生平及著「復活」的經過等、皆饒有興味之作品、廣意平爲深濃、全書用桃林紙精印、封面繪以三色著麗明星肖像、尤見精彩、編輯部及發行所、在上海四川路香港路口門牌二百一十六號云、

醫藥

▲李伯綠醫士分設診所 吳門李伯綠醫士、原設診所於平橋路轉溝温州路一百十七號、於爲來時疫婦科兒科卓識獨具、口碑遐邇、前者信裕洋貨號吳光華君之少君、療邪內陷、肺閉痰喘、蘇州胡夢坡君之夫人、產後下痢、一息奄奄、諸醫束手、均經李君特抒宏見、斟酌而轉危爲安、刻下爲便利病家起見、特設分診所於英界天津路五福弄西首、富康西里底、上午九時至十二時、下午三時至四時、在彼候診、下午一時至三時、仍在温州路四時後出診、

遊藝

▲夏令兒校游藝會紀 中華夏令兒童義務學校協會、附設昌世分校、於二十一日下午一時在該校服務處舉行游藝大會、當記者入場時、樓上四寶已成尾聲、次爲林龍珠、葉秀英、孫明玉三女士之歌舞劇(麻雀與小孩)未開幕前、掌聲四起、蓋三女士之藝術已早得榮譽、林龍珠之老麻雀表情動作、處處恰巧、葉秀英之小孩喚苦雄亮、化裝得當、婉如美男、孫明玉之小麻雀天眞爛漫、非可言喻、聞女士年方六齡、得如此成績、將來定能爲歌舞界中放一色彩也、次王錦賓之(因爲你)、及某二女士之(可憐的秋香)皆情得掌聲、聞是日各種歌舞、均爲新聲音樂團伴奏、聲音抑揚清越、誠如錦上添花、助美不少、末爲現身劇社「革命血」、尤爲觀者讚賞不置云、

市價一覽 八月念三日星期二

▲國外匯兌 [illegible]

▲津滬匯兌 [illegible]

▲金市 [illegible]

▲銀樓飾金 [illegible]

上海大豐恒赤金鋪廣告 本號發兌大宗十足赤條 金葉金洋各路條飾 收進五十六元五角 售出五十四元五角 南京路中央 電話中央五九六八 [illegible]

▲銀洋錢市 [illegible]

▲各國票價 [illegible]

▲麫粉市 [illegible]

▲火油市 [illegible]

▲外棉電訊 [illegible]

▲大連油豆餅市 [illegible]

▲滬南米市 [illegible]

▲證券物品交易所 [illegible]

▲華商證券交易所 [illegible]

▲雜糧油餅交易所 [illegible]

▲杭州市況 (八月二十二日) [illegible]

▲硤石米市 (八月二十二日) [illegible]

▲無錫市況 (八月二十三日) [illegible]

▲蘇州市況 (八月二十二日) [illegible]

旅行一覽

▲輪船進口報告 八月念三日進口 [illegible]

▲輪船出口報告 [illegible]

教育界紀事

▲本報念三北京電　教育部擬以劉風竹長法科・沈步洲長文科・秦汾長理科・鄭錦長藝術・工大教授反對郭顯欽長工科・

▲本報念三北京電　劉哲遵府旨決定實行男女分校・師大女生六十餘將轉入女子第一部・

▲本報念三北京電　京師大學各科學長、又有變化、現內定者為文科汪翰、理科秦汾、農科路孝植、工科胡仁源、師範張貽惠、女子第一部毛邦偉、

▲本報念三北京電　法大學生反對改組、今日下午推代表四人謁教長劉哲、

▲國聞念三北京電　法大學生四人漾(二十三)赴教部請願、被扣、

▲本報念三北京電　直隸省立各校展期開學、一面促財廳迅速撥款、

第四中大訂定中學課程標準

國立第四中山大學訂定本大學區暫定中學課程標準原文如左、第一條、初級中學以施行普通訓練為原則、第二條、初級中學不分科、惟為適應於生個性與社會需要起見、得於最後學年設職業指導、並施以職業體育上之初步訓練、第三條、中學校基本訓練之科目如左、公民與三民主義、國語、英文、數學、歷史、地理、自然、生理衛生、手工、圖畫、體育、(附童子軍及軍事訓練)樂歌、第四條、凡基本訓練之科目均須學習、第五條、基本訓練科目之外得設選修科、第六條、選修科之成績、不得代替基本訓練科目之成績、如其本科一科不能及格、須令學生棄去選修科、俟基本科完全及格後、方能再行選修基本科以外之科目、第七條、凡欲升入高中選修職業訓練科目之學生、其在初中時須受有充分普通訓練、第八條、初中職業科目係為學生無力升學者而設、其設科標準應注重實際生活之需要、第九條、中學課程之編制、須採銜接連絡與逐漸發展之步驟、使中小學教育有適當之銜接、第十條、高中得分設普通科師範科、但得酌量地方情形、添設家事科商科工科或農科、第十一條、初級中學學生須習滿一百六十八學分、高級中學學生須習滿一百五十學分、方能畢業、每學期每週上課一小時或實習兩小時為一學分、第十二條、初級中學課程如左表、

初級中學必修科學程表

學科	第一學年第一學期 時數	學分	第一學年第二學期 時數	學分	第二學年第一學期 時數	學分	第二學年第二學期 時數	學分	第三學年第一學期 時數	學分	第三學年第二學期 時數	學分
公民與三民主義	1	1	1	1	1	1	1	1	1	1	1	1
國語	7	7	7	7	6	6	6	6	5	5	5	5
英文	5	5	5	5	6	6	6	6	7	7	7	7
數學	5	5	5	5	4	4	4	4	4	4	4	4
歷史	2	2	2	2	3	3	3	3	2	2	2	2
地理												
自然	2	2	2	2	3	3	3	3	3	3	3	3
生理衛生												
手工	2	1	2	1	2	1	2	1				
圖畫	2	1	2	1	2	1	2	1				
體育與童子軍	3	2	3	2	3	2	3	2	3	2	3	2
樂歌	1	1/2	1	1/2	1	1/2	1	1/2				
合計	30	26.5	30	26.5	31	27.5	31	27.5	25	24	25	24

初級中學第三學年選修科學程表

學科	第一學期 時數	學分	第二學期 時數	學分
言文科目	4	4	4	4
自然科目	2	2	2	2
藝術科目	4	2	4	2
職業科目			4	4
合計	10	8	14	12

說明　1・第三學年第一學期得選修學程四學分至六學分　2・第三學年第二學期應選修學程六學分至八學分　3・第三學年於規定課程外得加設職業指導一科但不計學分　4・因適應學生個性及社會需要起見得減少其他選修科目代替職業科目　5・因地方需要及師資關係得增減選修科目一科或數科以習滿十二學分為度

第十三條、高中學程分為分科必修分組選修自由選修四種、第十四條、選修學程須有系統、普通科得分設文史地與自然科學二組、師範科得分設文史地自然科學藝術三組、依學生興趣與志願由教員指導分別選修組別、選定後不得中途變更、其細則由各校自定之、第十五條、選修學程須滿十五人方能開班、第十六條、高級中學必修學程、定為一百十學分、分科選修及分組選修學程、三十學分、自由選修學程至多不得過十五學分、第十七條、高級中學課程如左表、

(甲)高級中學普通科必修學程表

學科	第一學年第一學期 時數	學分	第一學年第二學期 時數	學分	第二學年第一學期 時數	學分	第二學年第二學期 時數	學分	第三學年第一學期 時數	學分	第三學年第二學期 時數	學分
公民與三民主義	1	1	1	1	1	1	2	2				
國文	5	5	5	5	4	4	4	4	4	4	4	4
英文	5	5	5	5	5	5	5	5	4	4	4	4
立體幾何	3	3										
高等代數			3	3	3	3						
世界史	2	2	2	2								
本國文化史							2	2	2	2		
世界地理					2	2	1	1				
人生哲學											2	2
生物學	3	3	3	3								
普通化學					3	3	3	3				
普通物理	3	3	3	3								
體育與軍事訓練	4	2	4	2	4	2	4	2	4	2	4	2
合計	26	24	26	24	22	20	20	18	14	12	14	12

(乙)高級中學師範科必修學程表

學科	第一學年第一學期 時數	學分	第一學年第二學期 時數	學分	第二學年第一學期 時數	學分	第二學年第二學期 時數	學分	第三學年第一學期 時數	學分	第三學年第二學期 時數	學分
公民與三民主義	1	1	1	1	1	1	1	1				
國文	5	5	5	5	4	4	4	4	4	4	4	4
英文	4	4	4	4	3	3	3	3	2	2	2	2
國語練習							1	1				
實用練習							3	3				
世界史	2	2	2	2								
本國文化史					2	2	2	2				
世界地理					2	2	1	1				
論理學			2	2								
人生哲學											3	3
生物學	4	4										
生理衛生					2	2						
圖畫			2	1								
音樂	2	1										
體育與軍事訓練	4	2	4	2	4	2	4	2	4	2	4	2
教育概論	3	3										
教育心理			2	2	2	2						
教育行政					2	2	2	2				
普通學教學法					2	2	2	2				
分科教學法									3	3		
教育思潮									2	2	2	2
合計	25	22	22	19	24	22	23	21	15	13	15	13

尚有高級中學各科課程待續登

市教育局調查校舍之結果(五)

▲西城小學　該校校址當時之萬壽宮、今以其正殿作禮堂、樑閣巍然、階陛齊整、殿中樑棟、異常雄固、惟左方後角檐陷、然暫時決無危險、但恐將來歷久不修、一朝坍塌、勢必將殿中人壓成粉齏、蓋凡宮殿廟宇頂部之重、迥異尋常也、殿右有走廊、牆已傾斜、今以木撐之、吾輩囑該校校長拆瓦拆牆、暫免一時之失、廊後通至教員辦公室、其樑架已腐敗不支、每雨輒漏、蓋亦如萬竹學校一部份教室、除翻造外、無辦法也、此室之後、有屋一幢、屋架已傾仄、屋後有石牌坊、倘屋坍、則牌坊或連帶崩裂、危險特甚、該校校長恐生危險、特以之作音樂工藝教室、冀學生之不常居此也、吾輩入室勘察、正在授課時間、滿座生徒四五十人、先生方教以勤學惜陰、吾思教育當局應為此多數小學生惜其數十年之生命、嘅校長遷移、則對以室少人衆來攻者、尚多被擠、若無地可遷、並遷地人口日稠、學齡兒童隨之而增、學校之發達、不能相應、故各校皆有此象、此實國民教育之一大問題、非全部籌畫不可也、

杭縣小教聯會停頓

杭縣小學教職員聯合會、自四月間改組成立以來、對於教育改進事宜、無不積極進行、現因城鄉小學劃入市區內、一律歸市教育局管理、並大加改組、該會之常務及執監各委員、均陸續他去、無暇顧及、會之會中經費竭蹶、故會務已無形停頓消滅矣、

水產學校升格經過

改屬中大農學院　已籌備招生開學

吳淞江蘇省立水產學校、創辦以來、已十六年、畢業生服務漁商船及各工廠者、均居要職、且能勝任愉快、蘇省自革命軍克復後、全省教育全歸第四中大管轄、該校會由中大農學院、中華民國水產學會等學術團體、呈請國民政府教育行政委員會、及第四中大行政部、升格為專門學校、前月經第四中大評議委員會議決、將該校改歸該大學農學院主持辦理、會由大學評議委員會推舉之會、何尚平二教授到淞調查、並經大學評議委員會通過仍由前代理校長侯朝海維持、茲悉侯君已聘請國內水產航海專家分任教職、九月五日左右在上海、寧波、福州、廣州等處招考遠洋漁業專科、及航海專科一年級生、投考資格高中畢業、高級漁撈科及製造科一年級生、(投考資格初中畢業)、並有熱心漁業者、補助本屆遠洋漁業專科學生免學膳費額十名、(海州、寶山、崇明、無錫、松江、各一名、)免學膳半費額二十名、(奉天、直隸、山東、浙江、福建、廣東各三名、江蘇二名、)考生籍貫、須於報名時由各縣教育局証明、開學日期約在九月十五日左右云、

上海童子軍會積極進行

上海童子軍協會、以國民政府教育法令中、後期小學與初級中學課程、中列入童子軍為必修科、將呈請市教育局通令市內各校、一律遵照辦理、該會在暑期內特辦童子軍教練班、現已訓練成熟、可供各學校之聘用、其對於各校童子軍團之組織、亦擬訂定詳細辦法、以便各校採用、庶組織上不致歧異云、(萬)

國語模範學校開辦星期科

全國國語教育促進會、附設第一國語模範學校、利用星期日開辦星期國語專科、該科已定九月四日開學、學費講義費只收二元、會員減半、報名費一元、入學時扣作學費、報名處上海南京路文明書局二層樓、

青年會今晚之演講

顧子仁博士於本年三月間、受上海商業聯合會之委託、赴美宣傳中國國民運動、又於七月間至檀香山出席於太平洋國交討論會、茲已返滬、聞此次太平洋會議結果、頗為圓滿、今顧博士爰由青年會經過公開報告、且渠抵美時、值寧案發生之際、故美人於寧案後對於中國態度之觀察、可盡量報告、今本埠四川路青年會敦請於今晚(星期三)八時在殉道堂演講、講題「中國國民運動在國際上之地位」、各界人士均可往聽云、

寰球會代聘國學教授

本埠卡德路寰球中國學生會、近受外省某大學之委託、介紹國學教授一席、月薪上海通用洋二百元至二百五十元、川資由校津貼二百元、以品學兼優、於國學界素負時望者為合格、有願應聘者、可與該會接洽云、

青天夜校近況

本埠海寧路新疆路口、青天英文商業學校、係謝炳炎君創辦、謝君服務商界有年、對於社會服務尤見熱心、因此該校各項佈置、頗稱完備、而所授功課、多以商業實用為重、各商業英文簿記會話等課、且取費低廉、非一般取利者可比、所有教員多係熱心青年擔任、聞該校已於上星期五開學、報名者甚形踴躍云、

來件

對於上海縣教育之意見(續)

潘寶書

▲中學　本邑鄉間尚無初中之設立、因之各鄉小學畢業生有志升學而或以經濟困難、或以交通不便、中止上進者、不在少數、此於推廣教育、之本旨殊有未合、是宜擇相當之鄉區籌設初中以宏造就、

▲幼稚園　幼稚園為小學教育之基礎、對於兒童陶冶、殊關重要、本邑此種設施、尚付缺如、是宜于各鄉區酌量情形分別籌設、

十、對於鄉村教育之意見

本邑地方遼闊、而鄉村實佔多數、鄉村教育之設施、自與城市異趣、斷不能以辦理城市學校之眼光、辦理鄉村教育、故對於鄉村教育、應特別注意、並須與教育界同志、從事於研究改良、以促進步、茲將管見所及、臚陳於左、

㈠欲實行改進鄉村教育、必先實地調查鄉村之現況、因各鄉村地方有大小、兒童有多寡、經費有寬絀、風俗有不同、與校有優劣、非調查明白無從入手也、至應行調查者、可分下列六項、

㈠各鄉村之道里及各村落之距離、

㈡各鄉村之人口及學齡兒童數、

㈢各鄉村之教育經費、

㈣各鄉村現有學校之狀況、

㈤各鄉村之風土人情、

㈥各鄉村民衆之娛樂方法、(未完)

醫界空前鉅著治療應時利器　汪于岡醫師著

各病注射療法大全　每册實洋二元半　外埠郵費七分半

發行所上海西門外安樂里或東新橋街口民國路　汪于岡診所

交通路新華樂行　商務書館　中華書局　各省大東書店

新醫與社會

第五十八期　週刊

編輯者　上海醫師公會

通信處　上海白克路六號本會編輯部

對於衛生局公布清潔規則的感言

冷眼

前幾天各報上都登有這項規則、表面文章、當局似乎有積極整頓的意思、但是以冷眼的旁觀、還不如從前的官樣文章、到有幾條可以實現、各位都知道、外國說我們從前一部大清律例、皇皇巨册、其實一例不例、就是說嘴上空談、不能形之事實的一句嘲笑、現在我們是不是還可拿出一副官牌子、一篇官樣文章、對於一班民衆的敷衍手段、粉刷太平、假使一天到晚、一年到頭、抄抄外國的舊文章、編成了一册衛生法規、請問到底有何用處、而況這項清潔規則、目的原要整頓市政、換一句話、便是要使市民照這規則做去、但是這次所公布的清潔規則十五條、請問當局用怎樣的手段、怎樣的理由來給大家評論評論、是也不是、當也不當、照違章懲罰規則第一條「在公共道路任意便溺者」、便溺果然是極污穢之物、講到衛生規則、自然要取締、所以處罰排泄物規定中、對於便溺問題的處置、是極重要的、因為人不能不飲食、便不能無便溺、既有便溺、就宜想些好法處置、決不能因為便溺是污穢物、叫人家不要便不要溺、說是我們講究衛生吓、恐怕混世魔王、用最猛烈的壓迫手段、也未必能將人們的排泄孔都堵塞、而滿口官話的舊官僚眉眼、襲抄些人們的舊文章、試問能不能見諸事實呢、我還記得從前工巡捐局時代、也曾經有人提起要處置街上的便溺、擬就了罰則、請當道嚴厲執行、當道滑着笑說道、從前我們上海、大街小巷、都有公坑、在這時候、到還可以講講街上的清潔衛生、就是這幾條罰則、也不算苛、也沒有對不起老百姓的地方、後來講甚麼衛生不衛生、把公坑都取消得乾乾淨淨、連人家的幾隻私坑、也干涉到填絕、家裡沒有便溺所在的人家、確有不少、也不想些方法去補救、有便溺器的人家、平日受盡了擔糞的閒氣也設好法去取締、我想現在的市民、比從前已不知受累了多少、若使當局的、還是一片官話、動不動要罰錢科罪、似乎人情上太對不起老百姓了吧、不過沿街便溺、大家都認做太野蠻的舉動、我想還是先從多設公廁和整頓家中便器上着想、或者到容易見效、比方我們在街上行路、大便姑且不必講、忽然思溺的時候、大家都是有的、既然沒有方便之處、叫他怎樣、所以要定罰則是可以的、不過自己問心有愧、唉、我記念着這話、覺得社會上有年紀的人、到底還講些公理道德世故人情、不要說他因為沒有去外國留過幾年月的學、便說他不是專門的破話了、又像第十一條至十四條、「區內公廁清潔所每日不掃除出清者」、「糞車將穢水傾倒陰溝者」「糞車破漏糞桶無蓋者」「糞夫每日不往倒糞者」這種對行政上自己人說的條例、忽然也夾在對市民公布條的中間、真叫莫名其妙、好像公廁清潔所的員役和挑糞的糞夫、不是衛生行政上的分子、是市民公共擔任的、所以要在市民面上、大打其官話、不然行政人員和警察服務規則等、也何不一并加入公布呢、我的意思、比方這項員役糞夫、是市僱的、當然受行政責任上的拘束、包辦的、也有一種契約、受規約上的拘束、不必列入市民公布條中、顯而易見、照冷眼的視察、這幾條規則、當局一定因為公務太忙、以致張冠李戴、現在我且順他全規則的口氣猜去、應當是「區內公廁清潔所任意蹧蹋者」「便器中穢水傾倒陰溝者」(註不過不倒在陰溝倒在何處)「便器破漏及無蓋者」「便器不肯每日掃除者」、冷眼糊亂瞎猜、請社會上大家研究研究、對也不對、唉、這是公布規則、關於威信很大、那裡可以這樣輕躁、開口便要罰錢、便可科罪的呢

新葬經

坟冢問題　朱國賓

青囊一書、述者妄詞、古之賢聖、未有聞焉、漢代以後、風水之說、始稍稍見、降至今日、士無智愚、人無貧富、未聞有葬其親、而不延地理家為陰陽風水之說者、此非今人之仁孝百倍於古人也、為死者之心緩、為生者之心急耳、且風水之不驗者多而靈驗者少、史册所載、未必我欺、今人信其少者而忘其多者、是亦惑矣、此風江浙之人、信者尤衆、民間有停棺於室或浮厝於野、十餘年而不葬者、問其故、則以無吉壤對也、嗚呼、是亦大背死葬之原理矣、方今革命維新、有識之士、其速破此陋俗、以為世倡、爰本衛生學原理、作新葬經●

死葬原理　宇宙萬物、不生不滅、循環周轉、互為因果、植物吸取天地精華、化無機為有機、動物賴之以為食料、人類又藉動植物而生存、及至生機既盡、歸真地下、厭氣菌乘其腐化作用、屍體由固體而膠化液化、及屍液吸入泥土、空氣及需氧菌乃乘間侵入、屍體遂完全化解、最後氣化菌復展其能力、有機物乃盡變為氣酸鹽及阿摩尼亞二體、而為植物之養料、然則死葬之義、乃在速屍體之分解、即孔子所謂「死不如速朽之為愈」之義、固非在保全骸骨已也、

相冢　㈠擇土　土地宜乾燥疏鬆、俾空氣易於侵入、氣化菌能乘其作用、而屍體易於分解、若土含膠泥 Argile 成分過多、則一過潮濕膠固凝結、空氣不入、腐化不能、故不適用●

㈡擇向　(甲)坟冢宜居城市之北、

(乙)坟地宜愈高愈妙、

(丙)陰宅陽宅宜有相當之隔離●法國定為四十密達●德國定為二百密達、俄國定為一千密達●

(丁)墓旁宜多植樹木、俾土地易於收燥、有機物易於化解、穢氣易於吸收、

(戊)按法國制度：

(a)公墓每冢宜有二密達之深度、二密達之長度、八十生的密達之寬度、

(b)兩冢宜有相當之距離、兩旁三十生的密達、兩端五十生的密達●

(c)已葬之地、至少須俟五年之後、方可再作新坟、(按冢國有熱地不葬之說、此亦暗合衛生原理●蓋已葬之地、有機物質充滿其中、設再瘞新尸、則腐化不能、然據多數衛生家研究、則一尸體有機物之分解經五年而淨盡、過此時期、已葬之地、可再葬矣、)

結論　坟冢之害

㈠既葬之後、病菌往往不隨尸體而消滅、能藉出穴地鼠之媒介、出為人害、如蚯蚓之于炭疽即其例也●

㈡坟墓如與地下水相通、則臭壞相接、腐化物質、混入飲料、以為疾病之階、

㈢昔程子論葬『唯五患不得不懼、須令異日不為道路、不為城郭、不為溝池、不為耕犁所及、不為貴富所奪、』今我國方期發展城市、滄海桑田、安知異日鄉鎮、不闢為都市乎、坟墓之淘汰、意中事耳、然則欲救其弊、唯有採用火葬之一法歟●

醫訊

按本會因見七月二十七日申報、登載前南埠衛生局登記醫師名錄中、頗有深悉其底蘊、斷非可以免試取得資格者、今亦宴然在列、不深駭異、遂作函詢之、不意重該局之胡君、竟復函大打官話、本會同人、不免憤慨、或言無怪社會間對於此事、議論喧然、久致不滿、或謂不是自背定章、狗私溺職、何致窘迫若是、藉官樣文章以自遁匿、編者則云、諸君可平心靜氣、蓋胡君本為本會會員之一、團體由分子所成、其甘於牽率自貶、必有不可告人之苦衷在、將兩函公之於世可矣、編者識

▲本會致上海市衛生局函(八月二日)

逕啟者本月二十七日申報本埠新聞欄載衛生局第一次登記開業醫師名單共三百七十一人內三名以醫生資格登記云云敝會同人略有疑問特提三點奉詢如次、㈠該稿是否貴局負責投去囑登抑係該館調查採登㈡上記醫師醫生之資格是否曾據貴局經過正式審查手續所決定抑由他種自由心證法決定准與登記發給開業執照、㈢上記醫師醫生資格原係淞滬局長所承認現在是否仍舊繼續有效、以上列舉三項即祈貴局正確示覆為盼此致　上海市衛生局　上海醫師公會

▲上海市衛生局復函(八月四日)

逕啟者本局遵照市政府規定接收人民或團體遞呈手續對於重要事項之詢問或請求時應按照下開辦法、㈠凡團體遞呈應由團體代表人署名蓋章並註明機關地址加蓋鈐記貼足印花、㈡凡團體控告事件應由代表負責加具反坐甘結及殷實鋪保加蓋圖章一併附呈　㈢遞呈人如不具上項手續或所呈事件不屬本市政府範圍以內概不受理等之規定茲接貴會來函詢問事項頗為重要即希按照上述手續遞呈可也此致　上海醫師公會

澤普人羣

名醫為人　道進忠告

西醫石運玲海上名醫也、畢業於北京協和醫科大學、曾論及人民之疾病、其致病之由、與療治之法、其來書云、鄙人行道數年、由經驗而知人生之康健與否、首當注意其週身血液如何、如血薄如水、淡薄無力、即所為血薄氣衰之症起、于是矣、則週身各部、如胃部、心部、肝部、腎部、及大小腸等部、均各失其工作之強健力、且面現黃萎、肌肉消瘦、腦筋疲乏、病狀至此、漸成舊症、若仍不亟為調治、由是而漸成為癆瘵、即世所稱莫可救治之危症也、鄙人潛心醫學、行道有年、就余之經驗、知補血清血之藥、其見效最速、而造血最有力者、首推韋廉士大醫生紅色補丸、乃是補血健腦之妙品、曾經天下馳名、非但中華各省、即全球各國、莫不皆知、此丸之奇功矣、鄙人以為韋廉士大醫生紅色補丸誠係血薄氣衰、及一切因血虧而起各症之聖藥矣、石君運玲、允許將此宣言刊登、正是抱人道主義、其有惠于貧病者、不知凡幾矣、

川沙濟羣醫藥會黃逸民醫生著名西醫士也、黃君為普濟羣衆起見、特來函如左云、鄙人幼習西醫、及長施術鄉梓於茲數載、略負時望、比年經營各業、不免操勞過度、以致腦弱血虧精神不振、曾多方服藥、鮮見功效、及試服用貴醫生紅色補丸即見功效、而鄙體之健康實有過于曩昔、凡病家患腦弱血虧等症者、乃即囑服貴醫生之紅色補丸、治之病家無不同聲為唯一之補品也、

此係真正韋廉士大醫生紅色補丸

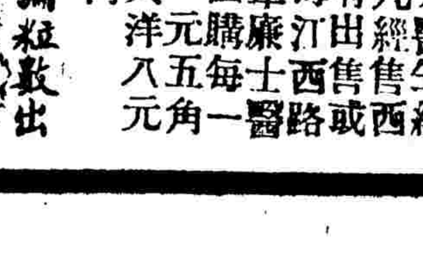

韋廉士大醫生紅色補丸凡經售西藥者均有出售或直向上海江西路六十號韋廉士醫生藥局函購每一瓶大洋一元五角每六瓶大洋八元郵力在內

此瓶內論粒數出售均係影射假冒

反對工部局增捐案解決

秋季巡捕捐繳付額外二厘　華董將有公正無偏之解決　工部局預算案應撙節開支

上海租界納稅華人會、對於反對工部局非法增加巡捕捐事、現經該會委員虞洽卿之調解、經納稅華人會之通過、已告完全解決、並由會發表宣言及公告、茲紀詳情如下、

▲接洽之經過　上星期五下午六時、由虞委員洽卿邀請對於反對增捐案有關係之重要人物、在功德林商議辦法、並擬就宣言、至星期六、虞委員再與工部局接洽、工部局即於前日上午、召集董事會議、通過承受調解辦法、下午三時虞委員復至納稅華人會、與馮少山葉惠鈞王延松陶樂勤嚴諤聲等商議發表宣言、並召集緊急委員會議辦法、直至五時始散、

▲前晚幹部會議　上海各路商界聯合會、於前晚八時、在上海總商會召集幹部會議、到錢龍章成燮春許雲輝王肇成邱嘉樑陸祺生張賢芳陶樂勤胡鳳翔等三十餘人、公推錢龍章主席、陶樂勤紀錄、恭讀遺囑後、主席報告開會宗旨、及巡捕捐額外征收二厘解決方法、及虞洽卿先來信、並附與工部局交涉決定之辦法與宣言、該項宣言稿、於十九日接洽、由各團體代表商定、今日該項宣言、已得工部局開董事會議之承受送來、與納稅會宣言同日登出、遂將宣言朗讀、並加以說明、次王肇成邱嘉樑陸祺生等均有意見發表、結果通過調解人接洽之辦法、並認納稅會宣言爲滿意、但此案解決後、仍須繼續努力、以求租界上中西市民待遇平等之目的、並要求華董人數爲十一人、於最短期間內實現云、

▲昨日委員會議　昨日上午十一時、納稅華人會、召集委員會緊急會議、到馮少山、葉惠鈞、王延松、王漢強、方伯奉、程祝蓀、王儒堂、（少山代）吳蘊齋、（王延松代）成燮春、（爲廷建）陶樂勤、嚴諤聲等二十餘人、馮少山主席、報告開會宗旨後、由陶樂勤將上海商業聯合會等三團體宣言、及虞委員來函報告、王延松謂以是否接收宣言付表決、通過、次獎勵被壓迫商店、議決定期本月二十五日晚六時、在本會宴叙、並贈送名譽獎品、次通過本會公告及宣言、交秘書處辦理、

▲三團體之宣言　上海總商會上海商業聯合會上海各路商界總聯合會爲調停納稅華人拒付工部局增捐事宣言云、此次工部局本年巡捕捐、比前增加二釐、按之一成六征收、激動全租界納稅華人堅決之反抗、其反抗理由、業經納稅華人會迭次宣言、明白表示在案、在工部局方面、認爲本年預算案、已經決定、不克臨時變更、在納稅華人方面、以華董問題、既未圓滿解決、而決定加捐、尤未得納稅華人之同意、故此抗議之理由、頗爲充足、在此兩方面意見各執之際、本會雖亦同處於反抗之地位、但爲目前解除困難、顧全治安起見、乃與工部局協商、茲將雙方願全之辦法、宣布於左、㈠秋季巡捕捐、爲顧全工部局預算案起見、除原數一成四應照付外、其所加二厘、在抗議之下交付之、㈡此次公共租界征收市政捐內、實包括籌付預算不足之二厘額外捐、㈢華董問題、現所定之三席、租界內中國市民、認爲以人數或捐數計、皆未能滿意、此問題至遲須在本年終（一九二七年十二月三十一日）之前、籌劃雙方兼顧公正無偏之解決辦法、㈣明年起（即一九二八年一月一日）工部局之預算案、應設法撙節開支、如萬不得已、必須增加、須與納稅華人代表磋商、方可決定、

▲納稅會之公告　公共租界納稅華人注意、查公共租界工部局、此次因預算不足征收「額外捐」二厘、承全體納稅華人爲堅決拒付之表示、茲工部局已諒解我納稅華人之要求、其交涉情形、已見上海[illegible]所有秋季巡捕捐、爲顧全工部局預算案起見、除原數一成四應照付外、其所加二厘額外捐、一併在抗議下交付之、㈡工部局票上、蓋有印章、表明一成六之內、二釐爲額外捐之字樣、如無此章、可以正式令其補全手續、然後照付、再此項捐票、須保存幸勿遺失、㈢收捐人如有失禮之處、可據實報告、以便交涉糾正、以上三項、請納稅華人一致執行爲荷、特此通告、上海租界納稅華人會啓、

▲納稅會之宣言　租界納稅華人會、發表宣言云、查此次工部局因欲補預算案之不足、增加房租百分之二之額外捐、如其早徵求華董同意、或納稅華人認可、原無困難發生、因我華人最愛和平、最講理性、乃工部局不此之圖、置正當團體之抗議於不顧、中國官廳之照會於不問、甚至濫出法律範圍、章程規定、用武裝強勢脅迫手段、勒收增捐不遂、並壓迫商店閉門、妨碍其營業權、殊不知我納稅華人、其法律思想、其主權觀念、已非八十年前可比、且在高呼取消不平等條約聲浪中、祇知公理爲世界公同之保障、武力係一時之曇花、任何舉行、在所不顧、祇知和平抵抗、不願法外示威、此正中國仁義之邦、所以有四千餘年之文明歷史也、所幸工部局知其手段之誤尚早、容納上海商業聯合會、上海總商會、上海各路商界總聯合會代表、及本會委員虞洽卿先生之勸告、無成見的甘爲協商、頃讀上述三團體之宣言、所述雙方願全之四項辦法、本會代表納稅華人完全接受、但第三項華董人數、本會認爲至少現在須斟照工部局發佈之備忘錄計算、華人捐稅佔全數百分之五十五、則外人捐稅佔百分之四十五、而有外董九人、以每百分之五、得董事一人之比例計、華董應得十一人、且其權限須中外一律、此應請工部局注意者一、第四項則凡欲增加捐稅、須與納稅華人代表磋商、方可決定、但須經納稅華人大會通過、方稱中外一律待遇、因納稅外人會、有此權利也、此應請工部局注意者二、此外如教育、如公園、如醫院、如公共場所、公共娛樂、而爲市政捐所舉辦者、應中外一律享受、其無經費關係者、當即無條件、即日實行、此應請工部局注意者三、工部局之市政報告、須加用華文一種、俾納稅華人亦得了解工部局之市政狀況、以免中外隔膜、並從即日起、先將英文一份、按期送與本會、以備參考、此應請工部局注意者四、最後本會還請工部局、須順應時勢之推移、及華人之趨向、適合環境而爲應付之方、蓋時間乃消耗陳舊思想、創造新鮮局勢者也、則與其毀九牛二虎之力、謀挽既倒之狂瀾、何如隨機應變、而爲適合環境之共存、此尤應請工部局特別注意者也、總之我納稅華人、爲求中國之自由平等而奮鬥、公採取歐美各國之求自由平等手段而奮鬥、但愛好和平之傳統精神、終不改變絲毫、以保全洋洋大國人民之風度也、特此鄭重宣言、上海租界納稅華人會、

▲納稅會抗議函　逕啓者、今日上海總商會、上海商業聯合會、及上海各路商界總聯合會、爲調停納稅華人拒付工部局增捐事宣言、所述四項、本會代表全體納稅華人、完全接受、除發表本會代表納稅華人具體宣言外、相應代表全體納稅華人、依據上述團體之宣言、雙方兼顧之辦法、第一項「秋季巡捕捐、爲顧全工部局預算案起見、除原繳一成四應付外、其所加二厘、在抗議之下交付之」之規定、函達貴局、抗議繳付二厘之額外捐、抗議至貴局將此項額外捐二厘之書還、[illegible]

市黨部暫緩改選

中央之命令

上海特別市黨部、頃接中央電令云、上海特別市黨部籌、貴黨部改選暫緩實行、仍希維持原狀、中央組織部（馬）印、

特別市各局無形停頓

上海特別市市政府所轄各局、因黃市長呈請辭職、繼任市長人選問題、未經確定、各局長因經費關係、未能發展、除財政工務教育土地各局因事實上之職務不能停止照常進行、每日實行辦公外、其他各局爲經費所困、不能進展、無形停頓、擬於本月底結束云、

英軍將回原防

字林報云、留滬未去之英軍第九步兵旅兩團、及參謀部人員等、現已預備回印、定於九月三四日乘加馬拉運送船出發、又倍拉洛芬號、定於九月八九日啟行、載印軍大隊、服務團、信號隊、無線電員、並七月二十三日離滬兩團之餘底等、同回印度原防云、

日飛機到滬期

準定本月念六日

大阪飛行機來滬、已確定二十六日下午二時到申、日本航空會社已先派飛行士三原、倩水、權原及吉原等四員乘日郵船榛名丸至滬、籌備日機抵滬時之停泊事宜、偕海軍武官及上海矢田領事等商議預備招待計劃、須二十六日日機至申、須二十八日早晨歸日云、

應子遠就第七師長職

革命要人、應金辨氏、號子遠、浙江人、歷充革命軍營長、參謀、團長、支隊司令等職、奔走革命有年、極著功績、現由北路總司令、任命國民革命軍第七師師長之職、業已在上海宣誓就職、不日將至浙江召集舊部、開赴前方工作、應師長因與商政學界有所接洽、於明晚在北西藏路事務所、設宴賓客云、（滬南社）

黨務消息

▲特別市黨部（商民部）上海特別市黨部商民部、昨據滬南閘北水爐業公所杭國治張鵬魁等呈稱、飲水爐業以煤水二者爲兩要之原料、有一漲價、即足以影響營業、去年秋煤價飛漲、由每噸洋九元漲至十七元、當時英法租界水爐業、首先實行加價、惟我華界不加、不料南市自來水公司、對於吾業、向來月費六元者、一律加至十二元、我同業受兩種物價之影響、成本加倍、而銅元收入又隨市價步跌、乃近自抵制日貨以來、華煤更續漲不已、無法抑制、爲以前之勉強維持、已告筋疲力盡、爰於七月二十五日、由水爐公所召集南北市各同業開會議決、以租界加價成例、改爲銅元一枚、每水兩杓寬放二兩、改爲每杓容水二十五兩、仍照向章、由水爐公所定製水杓、較準分量、分發各店應用、如有混用舊杓、偷減水量者、照章罰、當場派推定國治等爲代表辦理、會同呈請官廳核准施行等情、[illegible]八月六日已奉批准備案、[illegible]交第十七次執行委員會討論辦理云、（一機關部）爲通令事、案奉市臨時執行委員會第十六次會議決案開、婦女部提案在此時局緊張之際、本部應通令各級黨部及聯絡各地黨部一致嚴防ＣＰ之混入一案、交組織部通令各級黨部辦理等因、自應遵照辦理、仰各級黨部體執行委員會擁護黨國之苦心、一體嚴防ＣＰ之混入、以杜奸謀、而固黨基、是爲至要此令、（青年部）上海特別市黨部青年部、近因政變關係、國民黨員正加緊工作堅立意志、以免反動份子乘機活動之故、聞擬於最短期間召集一全市青年同志大會、報告政變經過情形、及其對世局之影響與同志應採之態度、該項集議、甚爲重要、想各部長等屆期定有偉論發表也、又該部飭各區分令兒童藝術學校多在此期內舉行休學式、於此等會期中、應有員負責指導講演、該部特集聯討論關於指導講演時大綱要點、又聞該部於今日令派劉斌同志參加學聯會委員常會、

▲二區黨部　中國國民黨上海特別市二區黨部開第二次全區代表大會、計到各分部代表六十餘人、由鄭守忠鄭國彬先後主席、業聯記錄、[illegible]報告兩月來之工作情形、此外有本區各部長工作報告、茲錄各區分部提案通過者如次、㈠電南京中央黨部國民政府聯合各軍一致北伐、並公推鄒魯起草、㈡請上級黨部保障努力工作同志、㈢請市黨部轉呈中央黨部國民政府通令各級黨部各學校機關團體之休息日、一律改爲每星期一、以便舉行總理紀念週、㈣建議上級黨部并轉咨國民政府通令各級黨部各軍政機關不得濫用證章、㈤本區地址分部計畫、議決通過、㈥不出席會議之同志、須嚴厲懲戒、並將告撫故預先退席之黨員、㈦以後無論何種會議、須準時開會、人數不足則改爲談話會、遲到者遵照市黨部組織部通令辦理、至下午一時始宣告散會、

▲各級黨部之工作　一區黨部昨日上午七時開第二十三次執行委員會、一區十分部二十一日下午二時半在市北公學開第十次黨員大會、一區三十分部昨日（星期一）在湖興路三德里舉行第一次總理紀念週、四區十四分部廿一日下午九時開第十五次黨員大會、五區二十四分部第一小組昨（廿二）晚開第五次會議、六區一分部昨晨九時在浦東中學大禮堂開[illegible]黨員大會[illegible]於昨日下午四時、開第五次黨員大會、二區四十分部於昨日開第十次執行委員會、

▲上海縣黨部　（秘書處）上海縣黨部之辦公地點、暫設新北門內沉香閣、房屋狹小、不敷應用、一切工作、頗難進行、今聞上海特別市黨委員會辦公處（在縣政府）於本月底將結束、故該部秘書處於昨日致函江縣長云、逕啓者、敝部成立之初、因乏相當辦公地點、權借新北門內沉香閣、屋小人多、不敷支配、屢欲設法遷移、以利進行、查貴政府尙有餘屋、倘設特別市黨委員會、茲悉特別市事宜、行將結束、所有餘屋、擬懇貴政府暫借敝黨部辦公之所、倘蒙允諾、不獨有利於黨務之發展、且可促精神之團結、會與前縣長邵同志、一再商議、極表同情、貴縣長服從黨國、深具熱忱、對於敝黨部之請求、定蒙慨允、爲特專函奉懇、並乞賜覆爲幸云、（組織部）該部所屬之二區黨部一、二、三、四、六、七各分部、均先後成立、來部呈請備案、昨由該區指導員蔡炎同志前來接洽一切、並領去區記六方、所有各區分部備案事、亦將與照准云、又該部第七實驗[illegible]

各省商協代表昨開會議

通過議案七件

各省區商民協會代表會議、於昨日下午二時、開第一次正式會議、討論要案七件、茲錄各項詳情如下、

▲到會代表　計㈠福建陳納祥、李世雄、㈡安徽吳興周、湯熹福、㈢浙江、方志遠、阮季候、顧逑明、陸端臣、吳厚坤、㈣江蘇、周鼎如、蔡斌三、徐夢周、孫祖宏、程麗生、（王介安代）華叔琴、㈤南京特別市李三元、賈鑑西、于近農、㈥上海特別市王延松、馮少山、王漢良、陸文韶、吳蘊齋、（王延松代）陳翊廷、王曉籟、嚴諤聲等四省二特別市代表二十六人、

▲大會秩序　㈠振鈴開會、㈡公推主席、㈢全體肅立向黨國旗及總理遺像行最敬禮、㈣主席恭讀遺囑、㈤靜默三分鐘、㈥主席報告開會宗旨、㈦討論、㈧散會、㈨攝影、

▲開會情形　振鈴開會後、即推定上海代表馮少山爲主席、陶樂勤孫籌成紀錄、主席報告開會宗旨後、首先通過審查兼起草委員會議定之議事簡則如下、㈠出席省份、以三省爲法定數、特別市亦以省論、㈡開會時推定主席一人、紀錄一人、㈢組織提案委員會、凡提出議案、須交提案委員會審核歸納、非不關於工商業者、不得提出、㈣凡議案須出席過半數同意爲議決、㈤凡議案須附文件、如宣言大綱等、須推起草員二人以上辦理之、㈥其他未盡事宜、準臨時動議辦理、次即開始討論議案、

▲討論議案　㈠關稅自主、裁撤加稅、事關商民切身利害、全國經濟榮枯、應由本代表會議通電全國、一致主張實行案、表決、全體通過、㈡關稅自主係取消不平等條約之初步、即所以打倒帝國主義者之經濟侵略、應由本代表會議發表對外宣言、以爲政府後盾案、經王介安王延松王曉籟方志遠華叔琴顧逑明等詳細討論、僉謂此案關係重大、應有極鄭重之宣言、主席付表決、通過、俟宣言草就後再譯成英、日、法等各國文字、㈢請政府切實實行關稅自主、但裁厘加稅因種種手續關係、應展緩六個月、至十七年三月一日起施行、總得美滿案、經詳細研究、認爲須鄭重討論、議決俟明日續議、㈣呈請政府採取德國經濟立法制度、於最短期間（至多不得過四個月）召集經濟會議、容納關於經濟團體代表爲委員、討論新稅稅則、及關稅管理等重要問題案、主席說明此案內容、王延松謂本案已由擁護關稅自主大會電呈中央採納、本席自亦極表贊成、周鼎如謂應請政府切實進行、主席付表決、全體通過、㈤呈請政府在裁厘加稅以前、修正出廠稅稅則、頒布獎勵金條例、並徵收洋貨銷場稅案、王曉籟陳文韶王延松均附議、華叔琴請展緩至明日討論、表決明日續議、㈥時局不定、民生困疲已極、應由本代表會議發表宣言、主張迅即掃除殘餘軍閥、恢復全國商業、以期於最短期間完成國民革命案、表決通過、㈦勞資兩方、關係密切、應由本代表會議發表宣言、勸告雙方切實合作、以謀共同發展案、主席說明本案內容、經王曉籟顧逑明華叔琴等討論、修改爲「勞資雙方關係密切、應由本代表會議發表宣言、推誠合作、以謀共同發展案」、通過、以上七案、討論結果通過或留待續議後、並議決以下兩案、㈠推定李世雄、方志遠、李三元、王介安、嚴諤聲爲起草委員、㈡請陶樂勤孫籌成二君爲代表、會議秘書、均通過、

▲昨晚宴叙　昨晚由上海特別市商民協會、宴請各省區代表於功德林、到有三十餘人、談商各省商民協會組織情形、甚爲歡洽、

▲今日委員會　起草委員會及審查委員會、應須起草各項電文、並審查提案、定於今日上午九時起、召集委員會議、從事審查起草、又今日下午二時、仍繼續舉行代表會議、除昨日未會議決之兩案、應繼續議外、經審查委員會審查後提出者、尚有五條云、

▲各地來函　（南京商協會來函）敬復者、頃奉養電、代表會定梗舉行、囑速臨滬等因、敝會前奉函召、原推定五人、前來列席、嗣因會務殷繁、日無暇晷、爰函達在滬于近農賈劍西兩同志、屆時蒞會、茲復奉催、民生陸民兩人、實緣事如蝟集、無術分身、特委托李君三元、兼程應召、所提意見、一併附交、尙祈接洽爲禱、此致上海特別市商民協會、（無錫縣黨部來函）逕啓者、本會特派工商部長、孫祖宏同志、會同本縣商民協會爲實行關稅自主、幷裁厘加稅會議出席代表、特此函達、至希查照爲荷、此致上海各省商民協會代表大會、（厦門商民協會公函）逕啓者、接准貴會魚電、約定本月哿日在滬開蘇、浙、皖、閩、粵、桂、各省商民協會[illegible]會立開大會、推定王登雲、李世雲、陳納祥三同志爲出席代表、迭日赴滬、又召集廢各途商代表大會、援陳意見、共同討論、作代表之參考、謀一致之進行、敝代表照指數、傳遞盡量貢獻、北望滬濱、不勝禱切、

上海宣傳委員第九次常會

中央宣傳部上海宣傳委員會、於八月二十三日開九次委員常會、列席者爲委員陳德徵潘宜之（陳德徵代）余日章（劉湛恩代）嚴愼予張知本潘公展（嚴愼予代）鄭泰麒（張知本代）公推陳德徵主席、讀遺囑、秘書主任報告文件、㈠准處主任陳羣函覆、警備司令部、前允提撥款項洋一萬三千元、實際祇撥到一萬二千五百元、業經如數繳交至總司令部借撥之五千元、並未撥到、實無餘款存在、由「議決」存查、㈡上海特別市五區十七分部來函、稱該部現已出三民畫報一次、藉廣宣傳奈經費有限、而每次畫報需費三十餘元、恐第二次難以繼續、懇本處酌量補助由、「議決」「轉函特市黨部核辦」、㈢嚴委員愼予提議、在陳主任辭職中央未委人員負責以前、請推潘宜之副主任暫行代理案、「議決」通過、㈣劉湛恩提議、國民政府之政綱、三民主義概要、總理傳記、國民黨政綱、均應翻作英文案、「議決」交國際組辦理、㈤下次總理紀念周報告、公決黨務冷欣、國內政治潘公展、軍事張定璠、國際政治錢端升、議畢散會、

市區保衛團昨開執委會

昨日午後三時、上海市區保衛團假上海縣商會開執行委員會、列席者計姚子讓、項翔高、王壯飛、沈詠青、凌伯華、楊東山、殷受田等二十七人、公推姚子讓主席、當由主席報告開會情形、並經過各案、一件報告副官處於維持期內情形案、㈠捕獲盜匪、㈡加入慶祝及服務工作、一件報告維持期內收支賬略案、計支出四千餘元、除收入三千餘元、尙虧一千餘元、暫由第二團移交案內餘款支用、以後如何籌集款項、及如何進行方法、應請公決、議現在團總未就職、一切進行事宜、遂無把握、應請團長即日就職、一件敦促團長就職案、議團長以未得官廳委狀、以致遲遲、應向淞滬衛戍司令補備呈文、請予備案、一面請李英石先生順從公意、並推舉代表陳述種種情形、全體通過、當推殷受田高鑑淸爲代表、一件令各支隊派團員分駐團部案、通過、一件十六年度預算案、議交財務股查核、訂二十四日開財務股委員會、地點在團本部、時間定午後二時、一件籌集維持經費案、㈠備函向市政府財政局補發七八月繼續市公所每月補助之三百元、一件董家渡保衛團請派員辦理移交案、議交財務股核議、一件敎練及支團長應否加入執行委員會軍務股案、議決通過、

勞資調節會議決向外商宣傳

上海特別市勞資調節委員會、於前日下午五時、開第三次委員會議、到李玉階王曉籟、馮少山、袁正道、費公俠、袁逸波、余素樵、徐慶雲等八人、李玉階主席、嚴諤聲紀錄、主席恭讀遺囑後、秘書長報告辦理事件經過、次討論各案如下、㈠討論本會預算及經費案、議決以三千元爲限度、至比較原數增出千五百元、應仍請市政府及工商團體平均分担、並決定各職員薪俸、㈡民衆運動參加案、議決、本會不參加任何民衆運動團體、㈢委定本會調查科主任案、議決由工統會物色調查科主任、及調查員五人、㈣向外商宣傳案、議決、譯成英文說明書、將本會組織宗旨、詳細叙述、使其明瞭、並敦請余日章馮炳南趙晉卿徐可陞謝福生等五人、爲本會外國顧問、再定期宴請各外國商會、㈤討論染工酒資、暨美孚行開除工人案、議決請工統會將兩案全數移交、由値日常務委員王曉籟主辦、

擁護關稅自主會積極進行

上海民衆擁護國民政府實行關稅自主大會、昨日要聞併誌如下、

▲致國民政府電　南京國民政府鈞鑒、我政府成立伊始、首先宣布裁厘加稅、實行關稅自主、興利除弊、貫徹黨綱、凡我民衆、鼓舞歡欣、僉以爲自由平等、爲期不遠、愛國烈忱、油焉以起、團結精神、勃然奮發、此本會產生所由來也、開幕之初、首先通告全國民衆、發表對外宣言、嗣於昨日召集市民大會、一致擁護關稅自主、誓爲政府後盾、伏希我政府討論具體辦法、制定新稅則例、務於九月一日、立觀施行、是所至盼、上海民衆擁護國民政府實行關稅自主大會叩養、

▲致各團體函　逕啓者、本會自成立以來、參加團體異常踴躍、願本會之主旨、對外在謀關稅之自主、誓以全力爲國民政府後盾、對內則注重生產之啓發、實業之發展、故於八月二十一日大會表決、通電擁護國民政府關稅自主之政策、並同時電請政府採做德國經濟會議之方法、制定關稅稅則、凡關於經濟立法、均須經該會之主持、則本會之內外兼顧、於此益彰、查貴會爲上海商業團體之一、理應加入本會、共策進行、藉集思廣益之效、茲特定於八月二十七日下午二時、假英租界總商會、召集各工商業代表會議、至希貴會推派負責代表一人赴會參與、事關黨國及中國實業前途、尙祈准時蒞會、幸勿放棄、是所企禱、

▲明日開執委會　該會定於月之二十五日上午九時開執行委員會、討論積極進行事宜、昨已發出通告矣、

檢閱駐滬日海軍

大晚報云、日本海軍長官二人、於二十二日由青島乘天津丸抵滬、檢閱駐滬日海軍、公畢即赴漢口、

拒毒會將派代表出席國際禁烟會

中華國民拒毒會、自成立以來、工作緊張、對內已取得相當之信用、對外尤得國際上之地位、茲次國際聯盟禁烟委員會、定本年九月廿八日、在瑞士日內瓦開會、拒毒會已取有委員資格、不日即將推派代表、前往出席云、

特別軍法處裁撤後之監犯

悉寄禁漕河涇監獄

駐滬特別軍法處寄禁於新西區會丈局內之各種要犯、暨淸黨委員會寄禁之犯共有二十餘名、茲因特別軍法處奉命結束、於昨日起、將寄禁之重輕各犯、除輕者着令竟保開釋外、其他重要犯人、悉寄禁於漕河涇第二監獄、昨已分別辦理矣、

日艦赴長江

日本駐滬旅艦利根號、昨日因長江下遊北軍砲擊日艦、該艦於下午奉總司令荒城少將之命、載海軍一隊、飛往該處矣、

美艦隊司令易人

大晚報云、美國亞洲艦隊總司令一職、新近已任命白立斯都大將、白之屬員五人、先期乘茄菲爾總統號來滬、已于二十三日奉督抵此、俟旗艦畢茲堡號由烟台回滬、即行加入、內卡塞爾門、爲亞洲艦之參謀長、韋勒爲副官、象執旅中尉云、

電請扣留逃輪

船舶運輸司令溫建剛致上海江海關監督電云、上海江海關余監督鈞鑒、敵部前由滬僱用之元大鳳浦江裕三輪、於徐日潛逃回滬、查元大敵部載有煤一千噸、鳳浦江裕亦急待遣用、當此緊急之時、竟敢私行潛逃、貽誤軍事、實非淺鮮、應請將該三輪暫予扣留、以便轉呈核辦、幷盼電復、溫建剛叩馬、[illegible]總指揮李總指揮鈞鑒、職部前由滬僱用之元大鳳浦江裕三輪、於徐晚潛逃回滬、查元大輪職部載有煤一千噸、鳳浦江裕二輪亦急待遣用、當此軍事緊急之時、竟敢私行潛逃、貽誤軍事、在在堪虞、若不嚴予懲辦何以儆效尤而利戎機、除電請江海關監督就近概予扣留外、應如何辦理之處、祈電示遵、船舶運輸司令溫建剛叩馬印、

市公安局酌加隊員薪金

上海特別市公安局沈局長、爲擬請酌加各區分隊員警薪公等費、茲奉特別市長批令加增、昨由沈局長將增添員警薪公數目細數淸單、探誌於下、各區區長改爲每月核給薪俸洋一百六十元、另加每月公費洋二十元、各分所長月給薪俸洋一百元、另再月給公費洋各十元、各隊隊長月給薪俸洋一百元、亦均每月加給公費洋十元、又一等巡官、每月俸洋四十元、二等巡官月給薪俸洋三十五元、三等巡官月給薪俸洋三十元、軍樂隊隊員月給薪俸洋四十元、區署書記月俸洋三十五元、保安隊偵緝隊各書記增爲月俸洋三十元、偵緝隊員探各照上月發洋數目照撥、一等巡長每月俸洋十八元、二等巡長十七元、三等巡長月俸洋十六元、一等巡警月俸洋十三元、二等巡警月俸洋十二元、三等巡警月俸洋十一元、四等巡警月俸洋十元、保安隊一等號目月俸洋十八元、二等號目月俸洋十六元、號兵月俸與巡警月俸相同、聽事月給工食洋八元、伙夫月給工食洋八元、昨已抄錄增加俸單、通令各區隊等一體遵照、並着文到三日內造冊送處云、

葉子文已釋放

上海總商會昨致九江總商會電云、前奉與電、所囑葉子文被捕、請力予証明等因、當經敝會迭函警備司令部營救、並派員前往面懇、現已釋放、特電奉復、即祈查照、上海總商會漾、

威廉博士明日回國

美國密查里新聞大學教務主任威廉博士、到滬以後、備受中外報界之歡迎、博士以校務縈身、急於回國、茲定於今日搭日輪天洋丸回國、新聞報界同人、均準備屆時蒞臨碼頭歡送云、

李仲青恢復自由

閩商李仲青被捕一案、上海總商會迭據福州總商會及各團體來電證明、請即轉函釋放、滬總商會已迭函警備司令部力予設法營救、該會昨得復函、據云亦已向法捕房聲明、恢復其自由矣、

南市保衛團招團員

上海市區保衛團第六支團、於前日請總敎練劉鳳麟往該支團團部考取排班等長後、聞該團尙有團員自行告退者甚多、有事不敷所用、故今已定從即日起招考地方義勇同志、爲新團員、報名處在大東門外龍德橋龍王廟內云、

工統會消息

▲組織委員會　（指導股）曹家渡江南造紙廠工會於昨日午後六時、假該廠開成立大會、指導股派王迺助前往指導、當衆選出常委三人、執委二人、候補三人、即行散會、（統計股）㈠碼頭搬運工業聯會常委陳光明因病辭職、請核准一件、當以該員如保微病、無不得已情事、仍著勉爲其難、繼續擔任、倘決意堅辭、應依法向該會提請、俟通過後、再具報備案可也、㈡滬北華企雪茄烟廠工會第一分會呈換鈐章、請審核一件、當以該會簡章、經本會審查、大體尙無不合、略爲修改、原件發還、着即另繕正一份呈會備案、㈢南區參業公所請頒發鈐記、改定名稱一件、當以該會改名稱審查尙無不合、可以照准、至鈐記須俟該會依法正式成立、再行來會具領可也、㈣豬鬃工會第一分會爲經費困難、無法維持、附呈條件、請核奪一件、當復以所稱經費困難、自係實情、本會爲謀該會會務起見、特准予徵收月費二角、俾資維持、並派江建宏爲指導員、以便襄助一切、同時頒發佈告一紙、着即遵照、㈤先施職工會第二分會呈送工徒補習學校簡章、請核准備案一件、當以所擬簡章既經詳細說明、自應准予備案、惟入學與否、應聽工人自由、不得強制、附件存、㈥上海紙業工會第一分會來函稱、該會會員宋國友二十三晚被特務第二營捕回該營、並解往警備司令部請求保釋案、一件、允將原件轉呈常務委員請示辦法、

尋人

本月念三日上午九點走失學徒宓潤生年十五歲寧波人身穿黑洋紗衫白鞋黑褲如有仁人知其下落而送到者謝洋十元決不食言　新聞成都路口元增祥啓

張一志聲明脫離國民黨關係

啓事　鄙人自民國九年加入中國國民黨領有總理肖像之正式黨証以來後不論旅南旅北皆爲本黨忠實之黨員爲總理主義之信徒現在本黨改組鄙人因與黨內之同志感情日漸隔閡自即月起宣告正式脫離國民黨一切關係將來如有爲黨效務之處亦即以國民之資格不以黨員之資格而效務除函請市黨部將已經填寫之志願表即日撤回幷作廢外特此登報聲明以免誤會

扶陽固本丸

▲療治神經系衰弱症　▲救濟性交缺乏之快感

補天氏以十餘年之學驗經驗創製此丸○功效神奇○名馳海內○凡患陽痿、早洩、遺精、腎虧、虛弱、乏力、疲倦、交不耐久○等症○服之見效○性質純正○並無流弊○此丸是根本療治神經衰弱諸症○非若市上一般興奮劑○取快一時可比也○試服便知○

每盒一元　二盒二元　每打二十元（批格外公道）

經理上海[illegible]香齋藥房

自由戀愛忽生阻碍
母舅干涉結婚 甥女具狀控告 供述一段戀史

浦東人徐雲卿之女徐月仙、因家庭專制、母舅張以楷又作梗、不許其與戀人張志田自由結婚、是以該女具狀上海地審廳控告母舅、要求官廳維持其神聖不可侵犯之愛情、以達有情人終成眷屬之目的、昨日開庭張以楷及女父徐云卿 母徐張氏均不到、徐月仙於八時許即偕同愛人張志田到廳候訊、旋奉超推事官開第四法庭審理、

徐月仙

徐月仙、供年二十二歲、浦東人、現住西門內夢花樓南崇孝里末一家、(問)你來起訴為的什麼、(答)為要求維持婚姻、(問)以前許過人否、(答)未曾、(問)張以楷是你的什麼人、(答)母舅、(問)為何事告他、(答)我與張志田自由結婚、拒我回家後、母舅不許我出來但我與張志田發生關係、已有六月身孕、他要我吃藥打去、後來又將我送至警局控告、他要我倆出洋二千元、方可成婚、(問)你有父母否、(答)有的、(問)你嫁張志田、你的父母願意否、(答)以前是願意的、(問)你父母既已允許、有無婚約為証、(答)無、(問)既無婚約、如何結婚、(答)當時父母許可後、叫我至浦東家中寫婚書、母舅即不許我出來、(問)你們應該請媒人、(答)請過的、(問)何人、(答)小姊妹、(問)小姊妹那幾個、(答)曾嫂嫂與賈嫂嫂去說媒的、(問)你母舅要你們二千元、你父母願意否、且這種事與你母舅是不相干的、(答)我父母是好人、現因聽信母舅之言、所以由母舅作主、(問)這種算什麼名義、(答)不曉得他什麼意思、(問)你與張志田結婚過否、(答)未、(問)你如何說已有身孕六個月、(答)我們是看中後住在一處的、(問)是自由戀愛的麼、(答)是的、(問)你母舅的意思大約不贊成自由戀愛、須得結婚後可以同居、(答)總求廳長成全、况現在三民主義上是准許的、(問)三民主義的意思、你講給本廳聽聽、(答)自由結婚是可以的、(問)你可知道結婚後是要共到白頭的、(答)我嫁了張志田、情願嫁鷄隨鷄、他討飯、我也情願、官諭曰你既然並未許過別家而自由結婚、這是三民主義上可以的、不過政府許人民自由結婚、是不准任何人所能干涉破壞的、但終須家長主婚、方為正當、並不是隨便任你們結合、現在你與張志田未結婚而已有身孕、這是你等手續錯誤、莫怪你母舅向你們要錢、

張志田

至此、官又訊據張志田、供年廿九歲、直隸涿州人、在海甯路開設汽水店生理、現與徐月仙同居、(問)你以前有過妻室否、(答)已死、(問)幾時死的、(答)十四年死的、(問)倘將來發現了前妻如何、(答)請重辦我、(問)你與徐月仙何時發生關係的、(答)十四年七月、我接得家信、心中不免悲傷、所以常往遊戲場散悶、而於八月間與徐月仙相遇、搭談認識的、至九月間發生關係、(問)你父母在否、(答)在原籍、(問)幾時同居、(答)十五年十二月、我等即租屋同居、(問)你知道徐月仙有父母否、(答)知的、(問)為何不教媒人去說、(答)教過曾嫂嫂賈嫂嫂、且我等好來好去、岳母亦常來往的、我並在西門丹鳳樓菜館請過一桌酒席、朋友等亦均到來、(問)你二千洋鈿有否、(答)我沒有如許巨資、如果有、亦不算什麼、橫竪母舅至親、猶一家人、官諭本案有二種無窒碍處、方可自由結婚、是要你無妻、是要她無夫、但你們對於手續上均欠缺乏、至此、一對自由夫婦齊聲要求廳長扶助、官諭今日被告未到、不能辯論、又須徐月仙父母到庭、方可判斷、遂命退庭候續傳再審、

公司職員誤綁脫險
手帕紮住雙目 匪徒供以酒食 仍由汽車送回

前日下午四時許、新開河某公司辦事員樊雲生因公司中辦事完竣、出門返家、突有一人與之招呼、樊因不識、正欲問其姓名、詎料該人即袖出手槍、嚇禁聲張、挾之而行、至新北門、當停有汽車一輛、強行命其上車、樊恐性命危險、只得惟命是從、車至法租界共和影戲院門口、便由綁票匪將樊某雙目用手帕紮住、車開一時之久、始停機、挾其上樓當經除去眼矇、不辨是何處、綁票匪待之甚恭、供以酒食、即開始談論贖票問題、樊某稱吾係公司中辦事員、月薪只十餘元、並無餘蓄、綁匪細認其面貌行動、似有所悟、便復請其登車、仍以手帕蔽目、將汽車開至貝勒路放下、樊某始得安然出險、但此一番虛驚已使其家人向各處打聽、頗受危慮矣、

大學生竟是暗殺犯
朱柏心年十七歲在南方大學讀書 暗殺木匠戴金生 判決處徒刑四年

住居華德路一百八十五號[illegible]本年三月十一號[illegible]木匠金生、在楊樹浦路意順里被人暗殺一案有關、及帮助他人、在闌路用槍將施王氏擊斃逃逸、案發被總巡捕房包探孫少卿與西探灘尉弗拘解臨時法院訊押在案、昨日午後由院提訊、據中西探投訴案情、並稱被告在捕房已經承認、其自己錄有供單呈案、請察、詰之朱伯心供稱現年十七歲、前在塘山路南方大學讀書、素來安分、對於戴金生施王氏被人暗殺、我並不知道、惟戴金生被殺時、我正在該處吃荳腐漿、因此看見、但不知兇手為然、至捕房所書之供單並非自動、實出於逼迫云云、並由法院指定之義務律師代為辯護、經李齊手推事核供判決朱伯心帮助他人殺人之所為、處三等有期徒刑四年、未決羈押日數、准以兩日折抵徒刑一日、

謀職業的局騙敗露
被騙者八十餘人 交押櫃一萬餘金 買辦中證均拘究

太古公司之盛京輪船買辦本為陳予璋、而本年二月間有陳翼飛謀充銀東買辦、扶助人為蔣少奎、於是謀充輪船賬房茶房等要缺者共八十餘人、所交押櫃共有一萬餘金、由城內夢花樓路之郭蘇階等為中證、訂立合同、乃陳翼飛接手後、不及一月、即告罷工停輪、一般謀缺者、候至半載、仍無信息、羣起疑竇、當即集議之下、以為局騙、前日乃擁至中證郭蘇階處吵鬧、郭遂與衆人舉出之代表樂康年王阿根楊少浦支阿桂等同赴二區二分所、請求飭派探警往將陳翼飛陳予璋一併帶所、昨日略訊後、移送地檢廳訊核、

謀事不成慘死小弄內
眼鼻都流血 家有新婚妻

住居浦東馬子橋之潘妙根來滬謀職未成、悶懊成疾、於前晨三時許在廣東路六號門牌某洋行後小弄內倒臥於地、眼鼻流血、被二百九十號印捕查見、問以姓名、而潘已閉口無言、氣絕身死、當由該捕回稟捕頭立飭包探張金隆與西探長亨特同往該處、在潘身搜出卡紙一張、上書廣西路德仁里二百六十五號門牌沈廣興字樣、該探等遂將尸舁入斐倫路驗尸所、並至沈廣興處調查得沈與潘相識、昨晨十一時稟請臨時法院委派喬萬選推事蒞所驗照尸體、升座公位、即據中西探明前情、並據沈廣興投稱與死者係面熟朋友、並不知己、惟知死者係住居浦東、家有父母及新婚妻子云云、喬推事諭曰驗明潘妙根委係因傷身死、着工部局醫生剖驗、有無其他疾病、尸體先着地保棺殮、候其家屬認領、

相見不相識
雙方開槍死一傷一 昨經臨時法院續審 捕房提起公訴

普陀路捕房、六百七十九號便衣華捕郭信慎與一百五十五號便衣華捕嚴君韓、於七月四號上午三時一刻、在檳榔路與戈登路捕房交界之處檢查行人、適有戈登路捕房一千三百四十五號便衣華捕方子清、一千七百六十號、便衣華捕張林、亦在該處搜檢行人、雙方會面、互疑匪徒、致被方張兩捕開槍將嚴君韓擊斃、並將郭信慎擊傷、業經臨時法院驗訊各情、已誌前報、茲悉郭之傷勢已經醫院治愈、昨晨由法院續訊、據六百七十九號華捕郭信慎供稱、是晨我與死者嚴君韓由捕房派往滬西檳榔路一帶檢查行人、適有戈登路捕房方張兩捕、亦在該處檢查、均穿便衣、我等問彼是什麼人、彼等並不答言、反問我等是什麼人、我等未及回言、即被開放手槍、將我擊傷、韓捕則被擊斃云云、詰之方子清、供是日我與張林至該處搜檢行人、與郭等遇見、郭即問我是什麼人、我等回答係暗差巡捕、郭等云不管你是否暗差、亦須站住搜查、當時我等疑彼決非好人、故開放手槍兩響、張開放一響、不知係同屬華捕、肇此禍端云云、詰之張林、與方之供詞相同、經俞永修推事核供論令方張各交尋常保、候捕房提起公訴、

楊善德死後遺產之糾紛
哈同為監護人之辯論 楊慶昌果係姦生子耶 下星期二宣判

已故浙督楊善德、有兩子、長慶澂、次慶昌、皆屬螟蛉、慶昌幼拜哈同為寄父、由哈同撫養、哈同並以養女妻之、去年慶澂病故、其妻沈氏、承繼子樹祖具呈臨時法院、請求給論執管翁夫兩重遺產、慶昌聞信、具狀反對、遂由非訟事件成為訴訟事件、惟慶昌纔十四齡、猶未成年、哈同乃以監護人資格、為之代訴、業經一度開庭集訊、曾誌本報、昨晨續審、由楊樹祖到庭陳述後、哈同繼續陳述、謂當時據劉夫人言、楊慶昌實係楊故督之骨肉、因楊故督生前與另一婦人發生關係而生慶昌等語、鍾庭長以此種無稽之談、不足憑信、旋由兩造律師開始辯論、先由原告代表江律師辯護、以哈同之為慶昌監護人、雖未得楊故督夫婦齊面證據、然其關係甚為親密、當能負監護之責云云、被告楊沈氏等律師反對、謂監護應由親族負責、不當由外人而負處置中國人生命財產之權、要求將原告所訴駁回、而江律師對於被告要求將案駁回一點、復詳細聲辯、以即使監護人資格發生問題、而於本案訴訟則不動搖、可另委監護繼續進行云云、鍾庭長諭本案辯論終結、候下星期二宣判、

韓人之死
類似腹瀉病 有呈文一件 又當票三紙

韓人崔雲龍、今年卅歲、住法租界霞飛路二六二號、與俄人某甲同居、近患似腹瀉病、於念二夜間身死、由同居俄人報告捕房、派探將尸舁入同仁輔元堂驗尸所候驗、並在房內抄出呈文一式兩封、係呈蔣總司令者、封面書有滿洲熱河軍士總領[illegible]一張、又卡片數十張、上列崔雲龍時雨、北京安定門內分司廳胡同門牌第五號、又當票三紙、二紙質在北京、一紙在上海、又藥丸一盒、餘無別物、帶回捕房、昨日下午稟請承審官蒞所驗得死者委係生前患病身死、查無家屬、諭令拍照、由堂棺殮厝壙、遺物存捕房、候屬認領、

唐家灣火場恤欵六千元
死三十七人 重傷廿六人 殘廢者五人

八月二十三日下午三時、在公益局召集第三次會議唐家灣事件繼續討論撫恤辦法、到者公安局副局長張濟澄、衛生局局長胡鴻基、上海濟生會代表馮仰山程家檠、同仁輔元堂主任上海慈善團主在凌伯華、商界聯合會主任方伯琴、新普育堂代表楊東山、公益局黃局長及第二科吳科長、由公益局黃局長主席、詢問覆查結果、據由濟生會報告查得死者三十七人、內有四人拒絕撫恤、殘廢者現有五人、受重傷者二十六人、撫卹方法由中國濟生會分別輕重、定期通告、撫恤金由市政府撥欵三千元、另由慈善團體中國濟生會上海慈善團合撥三千元、給發事畢、再行報告公益局、如死者傷者殘廢者拒絕撫恤、聽之、茲再由公益局出布告、如有調查未及者、速於三日內來局報告、過期概不發給、

德昶錢莊白晝被刦
盜匪共十二名 被搶近六千元 盜黨刦罷遇見鄰居 誑稱火警揚長而去

出事情形

昨(二十三)日正午十二時零五分鐘、大東門外花衣街東施家弄第七號門牌德永錢莊發生白日搶刦巨案、查德昶本係匯劃錢莊、平日欵項出入甚巨、共有跑街夥二十餘人、平日午膳須俟各跑街夥回齊方始開飯、昨午十二時餘尚未午膳、忽來盜匪十二人、身穿香雲紗紡綢夏布短衫褲者為多、祗有一盜身穿白夏布長衫、口操北直及江北口音、十盜由前門蜂擁而入、各執手槍及盒子砲兩支、尚有兩盜在北施家弄該莊後門、手持該莊假本票一紙、偽稱兌欵、向老司務賺開後門、相將而入、袖出手槍、嚇禁聲張、與各盜分頭把守門戶、前後門各有兩盜把風、一盜立在前樓樓窗口、手執手槍、槍口對準下面、六盜擁入東廂房賬房間、將夥友學徒等驅入一室(西側廂)、派兩盜執槍監視、餘盜即向司賬等拳足交加、勒令指出藏銀之所、各夥被逼無法、始行指出賬檯旁洋箱內藏有鈔洋四千元、該欵係預備解付往來各戶、盜黨索得鑰匙、將箱開啟、悉數刦取、心尚未足、仍向司賬等批頰肆毆、並將跑街夥潘子熊之手指用力撳折、痛不可言、始又指出木箱內現洋八百元、賬台抽屜內鈔洋一千九百四十一元、各盜攫取、即以帶來之藤夾兩只布袱一塊將鈔票現洋悉數裝入、樓上之盜黨又將跑街夥鄭經發枕畔鈔洋二十五元攫取、走至樓梯下、又遇見跑街夥鍾仲文、將其身藏鈔洋二十五元一併劫取、與各盜携贓仍由大門而出、跑街夥鍾仲文登樓後、即至曬台上狂吹警笛、盜黨聞聲驚惶、擬欲奪路奔逃、內有一盜喝稱不必心慌從容而走、

携贓而去

該弄口本有崗位、駐有警察一名、各盜携贓走至弄口、該莊左右鄰人因聞警笛聲出外探詢、盜黨答稱火警、目覩各盜走出弄外、揚長而逸、

事後報警

該莊經理劉祝三俟盜黨出門後、即打電話至一區一分署報警、詎電話局接線生延不接線、無法通話、祗得派夥馳報該管一區一分所車分所長立派巡官率同長警馳往兜拏、其時已十二時三刻鐘、匪已逃逸無蹤、遂折至該莊查勘一過、並向司賬等詢明盜黨服式口音面貌及被刦情形、據稱當各盜等向司賬等一再用強勒逼指出藏銀之處、幸有一喊售沙角菱之小販、肩負木桶、闖至該莊喊售、被把守前門之兩盜持槍嚇走、嗣因該小販走入隔壁某錢莊內、深恐該小販報告盜警、繼又聞得警笛聲、盜黨始各携贓而逸、

被刦實數

該莊共計被刦鈔洋五千九百九十一元、現洋八百元、小洋十五角、該管一區一分所車所長除派探警分頭晒緝外、並即呈報沈局長通令所屬各區所一體協緝以免遠颺云、

又一起連生三子
留一個 送兩個

大東門內、唐家弄、三慶里、十四號門牌某姓家、於本月二十二日晚間、連生三子、分二時、四時、六時生產、俱屬男孩、惟因家貧、且已生有四子、實難扶育、故決擬送掉兩個、以輕仔肩、

盜案

(一)昨晨九時五十五分鐘、有吳金大戈振福顧根松等三人身帶鈔票洋一千零一十元大洋二十七元及三千元之莊票一紙、道經閘北華界新民路、突遇盜匪三人袖出手槍、悉數搶劫、攜贓向租界方面而逃、當經事主不捨在後尾隨、至美租界海寧路甘肅路口、訴由一千一百四十四號華捕上前追拏、二盜分頭逃逸、該捕追至松慶里、見一盜正在脫去所穿衣服、希圖混跡、當被擒獲、搜查身畔鈔洋、已被同黨攜逃、遂將該盜帶入匯司捕房、捕頭詰悉其名高友才、江北人、旋據情稟請臨時法院、以出事地點係在華界、飭將高友才解送四區一分所訊核、

(二)東西華德路一百二十二號門牌某店、前晚八時三刻被盜匪四名闖入、搶刦得鈔洋一百六十三元而逸、又同路三百二十七八號門牌、前晚十時一刻被盜匪五名闖入、搶劫鈔票洋一百十元而逸、

持械擄人匪徒解審
共十名之多

日商內外棉第七紗廠木匠金金根、被擄破案、各情已詳昨日本報、茲悉戈登路捕房所拘之十人、名韋三子張辛書賈崙棍李阿毛陳阿毛吳佩全秦阿全陳學雲薛德福鮑發英、於昨晨解送臨時法院警務庭、由林彪推事偕觀審之英馬副領事升座研訊、據華探目毛伊文包探徐永源及一百八十八號西探投訴案情請求延期、林君核供向各被告略訊一過、諭飭押候改期再訊、

試辦新市政區選定

上海特別市市政府成立後、即經決定選擇地區、試辦新市政、嗣經推定董修甲等五委員商榷辦理等情、已誌前報、茲聞前日市政府之市政會議、已議決選定南市之民國路、方斜路、及閘北之寶山路、新疆路、大統路、恒豐路等華租交界熱鬧地區、先行試辦、歸由工務局計畫一切云、

小孩玩火肇禍
祖母頭髮焚去 孫兒灼傷手面

住居華德路大連灣路附近華德坊一千零三十一號門牌之遺婦張朱氏、平日素與其五歲孫兒阿三同睡、昨晨七句半鐘、氏尚熟臥、而阿三私自扒起、用紙向床旁檯上所點之火油燈燃燒、阿三恐燒痛其手、即將紙拋棄於床上、霎時火起、張朱氏因此[illegible]逃、然已灼傷氏之右手、頭髮均被燒去、阿三亦焚傷面部雙手、迨人報告救火會驅車到場撲滅、祇焚燬值洋八十元之帳子被頭衣服等物、遂用藥水將受傷人包紮後報告匯山捕房、派探前往調查之下、歸案捕頭核示、

二段救火會准備案

閘北二段救火會、於前日改選職員、用委員制、選出執行委員七人、曾呈請公安局、及公益局備案、昨得上海特別市公安局批示云、呈悉、准予備案、仰即知照、此批、聞該會定本星期三、即二十四日下午八時、開第一次委員會、推定負責人員、以便分股辦事云、

不日舉行之遠東運動會
▽中國選手名單

▲棒球隊名單

馮玉和、鄭雲玉、羅恩福、程觀炳、鍾恩榮、陳雲芳、楊錦源、許耀權、何東濱、余伯良、余伯陶、鄭發、黎利、楊東照、陳潮、林箕、黃樹英、李承蘭、湯榮光、(註)將來比賽、須減少四人

▲籃球隊名單

孟玉昆、姚恩潢、黎寶駿、趙逢珠、歐陽[illegible]、[illegible]修復然、李洲、孫權、陸鍾恩、

▲男子排球隊名單

黎蓮樞、李仲生、黃榥嵩、譚維雄、羅南科、曹廷贊、陳錫炳、譚蘇景、孫權、李景謙、梁賓君、陳煜年、陳錫培、黃培昌、

▲足球隊名單

包家平、劉茂、羅偉文、何佐賢、林玉英、伍賣鎏、李炳棠、孫錦順、黃柏松、蔡炳芬、吳錦泉、陳煥賢、鄭少廉、張鉅泉、馮文傑、劉慶祥、黃瑞華、黎郁達、陳光耀、曹桂成、梁兆文、鄭振興、王文輝、尹光庭、楊英華、彭官廣、何伯屏、盧志興、黃錫芬、黃炳芬、林國堂、黃茂源、黃義和、

▲游泳名單

[illegible]

▲網球名單

林寶華、邱飛海、吳仕光、江道章、

▲女子排球隊名單

張杏遊、梁志光、盧惠卿、余妃懷、余康榮、盧其英、李惠源、連惠芬、李粹美、李翠農、譚翠榮、楊麗明、汪森若、吳雪卿、鄧志豪、王大樂、朱明玹、蘇祖琦、蕭家珍、陳彩鳳、叔祖惠、

▲田徑賽名單

鍾連基、黃炳坤、周兆元、吳再興、宋秉林、白端、徐紹武、李威年、侯成之、林有興、余懷安、卜鳳年、吳德榮、吳志森、黃勝白、陳國舟、蔡峻德、黃金鰲、張瑞鎏、金岩、吳炎章、邵樂平、陳虞添、廣家駿、張國林、孫雲藻、李仲三、陳晉初、俞杰、陳基實、司徒光、夏翔、李琳、楊金聲、陳木火、方輔桓、王振聲、尹商屏、蔡意平、李通、龐希文、劉領賜、史久榮、

▲全能運動名單

李威年、侯成之、余懷安、徐紹武、黃炳坤、林有興、鍾連基、宋秉林、周兆元、白端、金岩、沈昆南、曾福盛、梁燕差、蔡意平、張鳳瀛、

▽日本選手名單

▲足球隊名單

鈴木重義、有馬暎夫、玉井操、朝倉保、杉村正二郎、鈴木義弘、瀧通世、高橋茂、本田長康、竹腰重丸、春山泰雄、近藤台五郎、西川潤之、高師康夫、杉村正三郎、橫村三男、伊聖嶽、

▲田徑賽選手名單

竹內兵藏、吉岡隆德、高木正征、谷三三五、相澤嚴夫、西巖、松重秀男、勝田豐次岡田英夫、津島仙太郎、桑田行芳、岡本喜作、橋本信義、矢柴春雄、深津健一、高柳常雄、岸源左衛門、土屋甲子雄、北南昌利、後籐信雄、津田晴一郎、道川茂作、竹本千代治、永田安之助、福井行雄、三宅正之、島三郎、三木義雄、平岡進、織田幹雄、大澤重憲、田中淺雄、本村一夫、服部勝之助、小山濠一、村上國平、南部忠平、今村進一、大島鎌吉、中澤米太郎、草場幸雄、桑原省吾、笠原寬、古山一郎、藤田康行、沖田芳夫、原田光之進、伊籐金太郎、尾崎尚文、任吉耕作、高田靜夫、有馬辰男、高田大郎、

▲棒球隊選手名單

宮武五郎、町田重信、浜崎眞二、岡田貴作、伊藤勝三、山下實、本鄉基幸、三谷八郎、村川克己、加藤喜作、野村榮一、西川東平、握上初一、楠見幸信、浜井武雄、島本篤三郎、福島鐐、原田安次郎、

▲籃球隊名單

野村睦、東城正、中村幸怡、田中寬次郎、大橋貞雄、清水潔、佐藤平六郎、青柳市作、內田春三郎、高田友之助、

▲游泳選手名單

田木龍之、村松正一、入谷唯一郎、杉村常雄、海老厚市郎、米谷喜一郎、森好男、野田一雄、谷口忠康、山本操、粟田良作、片山兼吉、兒玉博、村上弘、竹林隆二、寺田亨太郎、安田末吉、米山弘、落合芳政、入江稔夫、大木直正、上田治、猿橋清、馬渡勇喜、渡邊寬二郎、村上貞夫、勝田忠彌、

▲女子排球隊名單

辻本敏、濱崎鈴子、片岡壽賀、曾根桃子、太田系江、澤美代、高田嘉代子、長谷川美代子、岡崎明子、七星日出子、播磨和江、高橋喜代、上田幹江、枝光繁、日野貞子、

▲男子排球隊名單

高橋哲雄、早崎廣種、安居勤、中村正吉、伊藤元義、張文苑、江畑吉二郎、井上恒雄、鳩澤豐三、足立六郎、松本勝明、石見平三郎、鎔米二、

▲全能運動選手名單

高木正征、谷三三五、相澤巖夫、吉岡隆德、西巖、竹內兵藏、大澤重憲、南部忠平、桑田行芳、津島仙太郎、岡本喜作、松重秀男、岡田英夫、勝田豐次、澤津健一、角田信行、藤口實一、星名秦、石橋藏夫、藤田康行、福井行雄、織田幹雄、小山濠一、高田通、笠原寬、三本義雄、三宅正之、

▲網球選手名單

相澤久孝、橫山洋治、佐藤俵太郎、松浦竹松、井上常一、

▽日選手將來滬

路透二十三日大阪電 日本田徑游泳、網球足球及女子排球隊已分乘上海丸高麗丸赴滬、參加遠東運動會、各隊以總代表平沼為領袖、並有辦事員隨行、

▽菲籃球隊一鳴驚人
昨以四十一對二十九勝麥令斯

菲律濱籃球隊此次代表來華、休養已有多日、該隊人才濟濟、早俱有奪得錦標之決心、昨晚八時、為增進球藝、活動肋骨、預備來日作正式比賽起見、特約定麥令斯[illegible]觀者推擠如潮、擁擠異常、蓋無不一覩菲隊球藝為快、當比賽開始之前、兩隊健兒、先練習擲籃動作、藉以活動血脈也、待裁判員吹動銀角、雙方張弓拔箭、一觸即發、比賽分四個十分鐘、其初菲隊恐觀者窺破軍機、不甚起勁、傳遞射擊、亦不認異注意、而麥隊奮東擊西、迅速活潑、威風凜凜、勢焰甚壯、首先擲籃而中者、為麥隊中鋒Hart、此球遠而正確、殊非易事、旋菲隊得罰球機會、以球出偏斜、未能入籃、後菲隊犯規、為麥隊左衛Perrine罰進一球、此時菲隊相與周旋、毫無寸進、但進攻之猛、防守之密、有足多者、雙方往來迎合、相持不下、後菲右鋒Solloboine忽在人叢中、投入一球、旋麥隊Frank亦中一球、比數遂成三對二、繼後雙方爭奪劇烈、均有犯規、菲右鋒罰進一分、於是麥隊得五分、菲隊得三分、結束第一個十分鐘、第二個十分鐘、麥隊逞其餘威、奮鬥益加嚴厲、第一球雖為對方射進、而聲勢之盛、實駕菲隊而上、結果麥隊共得十三分、菲隊共得九分、第三個十分鐘、菲隊Bautista入場任中鋒、聞Bautista為菲隊柱石、球藝深造、經驗豐富、入陣後、接應全場、驚人之技百出、全隊聲威、為之一震、但見與側鋒出沒對方籃下、屢能得分而返、有一球、中鋒避敵深入敵方腹部、一躍而入、動作之迅速、態度之美麗、觀者無不動容、兩側鋒左右環攻、亦如生龍活虎、此時麥隊雖強、竟亦束手無策、經十分鐘、菲隊反以二十三對十八佔優、第四個十分鐘、菲隊一帆風順、愈戰愈猛、麥隊以銳不可當、遂改變戰略、用遠射法進取、但以求勝之心過切、球之方向反均歪斜不中、相形之下、漸見姿拙、總結果為四十一對二十九之比、菲隊反敗為勝、昨日裁判為杜庭修、檢錄為徐國祥二人、綜觀菲隊球藝、後衛防守老到、無時或懈、前鋒玲瓏敏捷、合作之工夫頗深、實我中華隊之勁旅也、

▽昨日邱吳之網球表演

昨日午後四時、新加坡與香港網球名星邱飛海吳仕光二人、與西人Wade與Pott、在中華網球場、作表演比賽、一組為中華宿將、一組為西國健者、相聚一場、可謂棋逢敵手、論球藝、均稱不弱、結果各勝二套、第一第三套、西人勝、比數為六對三、六對二、第二第四套、邱吳勝、比數為六對三、六對三、

▽菲棒球隊昨勝麥令斯
結果四與二之比

菲棒球隊之球藝超羣、久為滬上觀者所稱許、歷次比賽均有極佳之表演、昨日午後三時、復與麥令斯球隊作友誼比賽、在第一局中菲擲手因初次上場、擲出之球不甚得心應手、而各壘亦因稍形疏忽、致使麥隊得極好之機會、先後連得兩分、幸菲隊練習有素、不因此懈怠、反打時、亦得一分、在第三局中、菲隊擊者第一人、已至第一壘後、第二人即以犧牲打法、使第一人得進第二壘、第三人復以擊球得法、遠出壘外、使第一人得以跑回本壘、而得一分、第四局、菲隊以擊打得法、而偷壘亦甚得手、以是連得兩分、後菲隊聲勢甚盛、每擊必佳、幸麥隊亦非弱者、尚能應付、雖時有人至第三壘、惟均被殺、直至七局終了、結果菲隊以四對二之比勝麥令斯

▽拒絕新聞記者入場之質問

昨日下午二時上海新聞記者聯合會、以本屆遠東運動大會有拒絕一般新聞記者入場訊、特開臨時緊急執行委員會議於該會會所、願執中主席、張靜廬紀錄、其議程為(一)報告遠東運動大會拒絕一般新聞記者入場情況、(二)議決致函該會質問、(三)公推代表二人向該會口頭交涉、茲錄致該會之公函如下、敬啟者、第八屆遠東運動會瞬將開幕、事關國民榮譽、應有宣傳必要、詎頃據傳聞此次會場除特別指定之會場新聞記者一人外、其餘新聞記者一律不許自由出入、如此辦法、果係真確、實為歷屆遠東運動會所無、至堪驚異、敝會為大會計、深覺此種辦法之不安、爰於今日召集臨時執行委員會、當議決辦法、並推定代表趨前詢問究竟、即希答覆為感、

▽電促蔣介石來滬主持大會

大會會長王正廷博士、昨致電蔣介石總司令、來滬主持大會、原電錄下『奉化蔣總司令勛鑒、承允担任遠東運動會總裁、至感大會准本月二十七日開幕、敬請鈞座蒞會、主持盛典、王正廷漾』

▽馮玉祥捐銀三千元

西北革命軍總司令馮玉祥、慨捐銀三千元、已誌本報、昨日馮總司令已派代表、將欵項送交協會收受云、

▽周孳田捐贈銀杯

周孳田君捐贈大銀杯一只、獎勵網球錦標隊、以資紀念云、

▽毛濂卿捐贈銀杯

毛濂卿君捐贈銀杯一只、獎勵網球優勝隊、毛君熱忱可掬、均甚欽佩云、

▽國際網球昨比賽結果

上海國際網球錦標比賽、昨有甲乙組中華與日本比賽、結果中華隊全勝、甲組比數為八對七、乙組比數為九對六、

▽廣告

夫凡

髣髴成了癮似的，我們每天總覺得非看報不可。專電新聞，我們當然要看，至少要看一下大小標題，好知道大至世界小至上海，是怎樣的進行着了。附張上的小品文字，是無聊中最上乘的消遣讀物，也是我們願意瀏覽的。等到正張附張讀罷之後，你想可以把報紙擱置起來不看了吧。然而不，我們還要看廣告。

有人說了：米是人人要吃的，可是米店裡卻始終不會登過廣告；豆腐店老板，夢中也沒有想到去登一則廣告，招攬生意；可見廣告是一種奢侈的消費，是專給那班紳士名媛看的，我輩窮小子，何必做癩蝦蟆去。

其實，爲了買不起貨品而不讀廣告，你便壓根兒有點傻。讀了廣告，你可以知道烏雞白鳳丸是怎樣一種藥，白濁淋毒又是怎樣一種病。你若誠心修佛，你可看「念南無阿彌陀佛三百遍，消災延壽」的廣告。你萬一獨居寡歡，你可以按徵婚廣告，寫一封情書往第幾號郵箱一投，保管你有個好音。小而言之，你五分郵票，可以換一打西洋裸體美女明信片；剪下一角贈劵，又可以送着一瓶痧藥。你再本領大一點，可以代人緝獲要犯的話，那便一二千元「儲欵以待決不食言」的賞格，立刻滾進你的荷包袋裡，憑你怎樣使用。

讀廣告，竟「有意想不到之効力」。誰說廣告是專爲高等紳士近代名媛的？

▽吃豆腐去

——松江金山一帶之奇俗——

天干

「你到那里處」？她（或他）回答道：「吃豆腐去」！「吃豆腐去」，這句話，外來的人，是莫明其妙的！可是我們松江金山一帶的人，是知道「吃豆腐」這句話的意思的，天干來解釋一下子吧：

松江金山一帶的風俗，家裡有人死了！總要大備豆腐，以供親戚鄰人大嚼。死了人，親戚鄰人，送了甚麼「人情」，所謂「人情」云云，就是「錢」或「紙錠」等物，換句書句話：就是「吊唁」！送了「人情」，親戚隣人，藉此可大嚼豆腐了。松江金山一帶的人，要大吃豆腐，必到喪事家，乃可償其願焉。不過，死了人，爲甚麼要給親戚鄰人，大吃豆腐呢？這種「吃豆腐」的歷史和意義，天干曾詢問了許多老輩，他們也不知道呢！只說「相沿成風」罷了。

「吃豆腐」是表示死了人的意思，所以鄉人對於「豆腐」這個名辭，是避諱不道的，鄉下老伯伯，拿了雙鋌，到市鎮上，豆腐店裡買豆腐，他不叫豆腐的，說：「買幾只銅板老蔬菜」。老蔬菜者，實即是豆腐之雅號也。鄉老迷信，亦可見矣。

▽師生在教室裏門口（續）

（「介紹幾個好教授」之三）

班聲

第三，我的責任，便應別開生面的介紹一個數學教授了。我在我們的校裡，找來找去，除出c教授以外，誰也不能當選。所以這位c教授的介紹書，便由我全神一注的起草了。說到我們的c教授，位不過一代理教授而已；然他的數學的程度，眞可說超過歐幾里德，當據兒以上，他的[illegible]，直是[illegible]

以後，便應把「師生在教室裡關口」一幕描寫出來了：

是在上數學班的時候，教室裡，教授立在講台上，對學生佑說：「密斯脫佑，你去幾何例題十九篇三題」佑把書翻了一會，回答道：

「這樣難題，我不會做，我不願做，」

「不懂嗎？那麼改做第一題。」

「什麼！第一題都不會做嗎？嘿！這樣容易的題目，還不能做，你在課堂裡做什麼事！」

「聽你的話浪的鼓動罷了。」冷冷的回答。

「祇聽到聲浪的鼓動嗎？那或許你的耳膜破碎了罷！」

「耳膜破碎嗎？誰破碎！老實說，你的數學學的程度太高明了，你的教授法太完美了！你的話，不特我一人聽不懂，恐怕全級同學都聽不懂吧！誰也聽不懂，數學班的光陰總不過是白化！」此時笑聲雜起。

「不懂不好問嗎？你的口部的組織有否特殊的變態？」

「那也不必問我，祇請你自問。你在教室內，一一上課時，你的講書，簡直是口若懸河，滔滔不絕，使人沒有插語的機會，一直到退課爲止；退課後，你的腳走路比跑步還快，早一歇不肯逗留地像報喪那般着急的坐在包車上在途中了，我們要問，難道和你賽跑嗎？退一步講：我們既不能在上課時及退課後來恭領教言，或許你會老着面皮說：「何不到我家裡來問我。」但你的住址在那裡，在這一室裡，除你自己以外，恐再沒有第二人曉得，我們又怎能到尊寓去問津！然實際，我們因爲你的數學程度和教授法的太高明的使然，問也無從問起啊！」

「………」

噹噹—噹，鐘聲響後，閉幕，散會，談論終結。「啊呀，不好了，教授不見了！………」

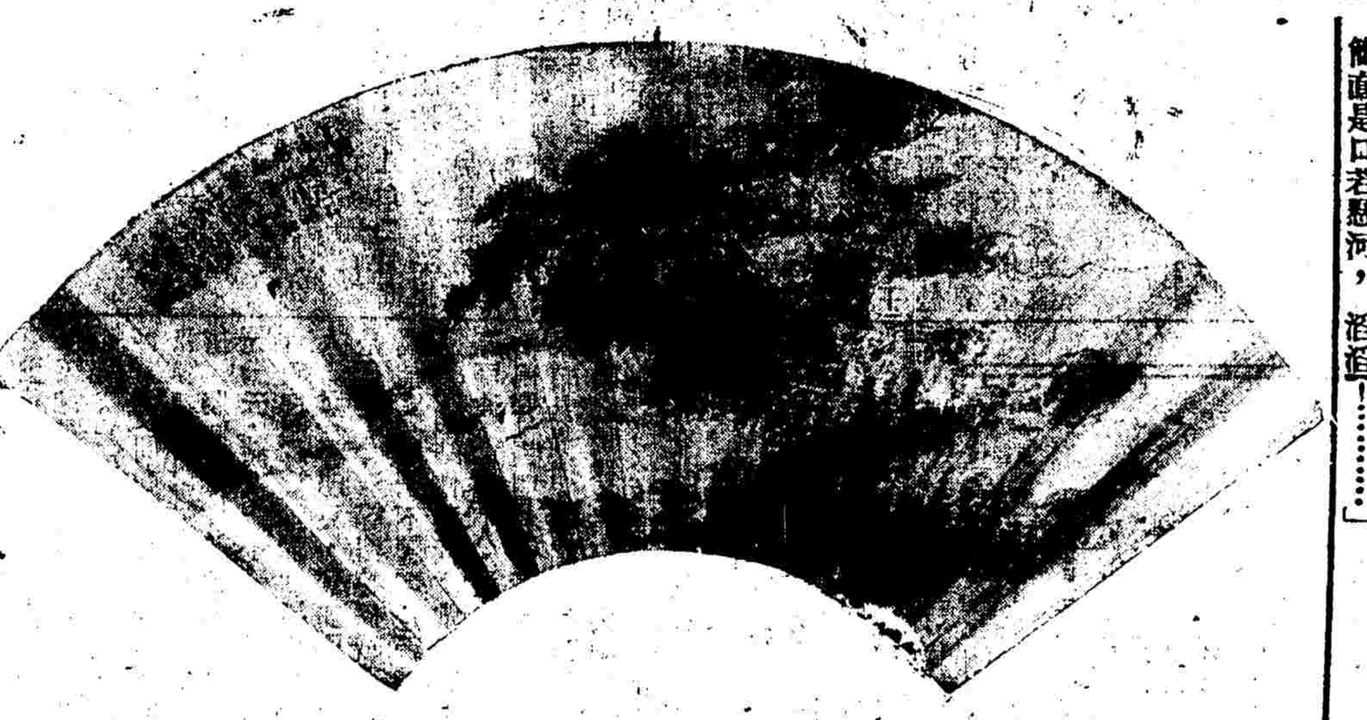

▽美術家的失敗

聿乾

L君是一個美術家，他研究美術，無時或懈，曾經對他朋友們說，「美術人之第二生命也。」又說：「人而不美，不可爲人也。」所以他走路吃飯看書談天，甚至於如廁這一類瑣屑動作也無一非講求美術不可。

L君對於美術，既然如此忠心耿耿，自然也難逃美術家崇拜「女性美」的公理了。他費盡九牛二虎之力，好容易找到了一個「最美的女性」W女士，W女士如何的美，如何的動人，因爲作者沒有會過一面，祇從L君朋友那裡聽得幾句恭維阿諛的話兒，什麼「艷如桃李冷若冰霜」這一類老生常談罷了，所以不敢斷[illegible]

性」者，不過是一個新女子，最多也不過是一個一九二七年式的上海新女子罷了。

美術家對於W女士，愛之護之憐之惜之唯恐或失，可是W女士對於美術家的心理，究竟怎樣，卻是無人敢問。「有錢能使鬼推磨」，美術家研究的是「美」，日夜孜孜不倦的仍舊是「美」，與「錢」自然是風馬牛不相關焉。

T先生有的是「錢」，有了「錢」自然也「美」了，因此很隨便的奪了美術家的地位，美術家是可與言「美」而未可與言錢也。

美術家失敗了，一天，[illegible]作者說：「而今[illegible]

▽打醮

鄭青渝

每年到了舊歷七月半前後，我們在各處走，兩隻耳朶終常常聽見叮叮篤叮叮篤的一陣陣梵器聲，從一條條弄裡發出來；兩隻眼睛總常常看見許多紅紅綠綠的紙衣裳，用草繩挨戶逐居的掛着。原來慈悲不過的上海人們，這時候正願慮着陰司裡的一般窮鬼！天氣冷了；陰司裡的一般窮鬼，還沒有衣裳穿哩，待我們快點來打醮，送幾件衣裳給他們穿穿，燒幾串紙錠給他們用用，再替他們超度超度。於是剛剛在六月裡做過大出喪好生意才完畢的幾位和尚，又要奔東奔西，大忙而特忙了！結果。陰司裡的幾個窮鬼，有否受着他們的恩惠？因無陰陽眼其人，不能看清楚外；不過陽世裡的肉店，生意的確比平時好了許多。

我想對立在街頭上呼飢喚寒的一般乞丐說：「你們爲什麼不到陰司裡去做窮鬼？」

▽講經

寶珠

報載北京打算在孔廟天請柯劭忞先生講經，並且由張大元帥親臨聽講。在這干戈擾攘之時候，做這種粉飾太平崇揚禮教的事，雍容儒雅，確很難得。不過這位大元帥從小在綠林長大，沒有經過經學大師的薰陶，柯先生所講的經，不知能夠聽得入耳不能？說到柯先生的經史之學，確是近年來碩果僅存的一位老前輩，所著新元史一書，前年由日本帝國大學審定，作爲史學譯本，並贈給柯先生博士的學位中國人得美國博士的很多，但是日本的博士恐怕柯先生是絕無僅有的了。

▽潮汕間之性文化

半聞

自潮州性博士來海上活動，鼓唱性學，一時性文化逐由海上而披靡於潮汕，與性史，假性史，性史外集，新詩，愛的藝術等書，流行市上，無不利市三倍，四月間，昇平街有勵青書店一所，專以女店員賣書者，尤多此類書籍，今已以印刷反動宣傳品被封歇業，然其餘各書店，猶競以此作投機營業，不稍讓也，近日清性運動之說到潮汕間，汕頭公安局政治部，以崎嶇國民書店向售此類書籍，曾作一度搜檢，得書數百本，圖書若干，付之一炬，各書店聞訊，多將性史等暫爲收藏，然亦不過姑掩耳目而已。青年男女欲購買者，大都無須詳細問答，但對店夥道「性」字，或曰「第三」，店夥即自櫃中取出，僅略示書面，速爲包就，購者如價付值，外間莫之知，其銷行且劇廣，察其流行之勢力，任何新文化舊文化，恐未足與抗也。

白帶金丹

●中國唯一靈驗古方● 醫愈婦女不可勝計 此丹治赤白帶下有藥到病除之奇效無論新患夙症或傳染或羸弱而起服三日即能止帶服七日永遠斷根藥力安通服後無反應 每盒一元二角[illegible] 上海四馬路中英大藥房經理 上海廈門路貼德里三元公司發行 （乙229）

象局彙刊

二編 鄭穌瑪友室評題 永齋林亦仙擬局 平陽韜似逗編校

第十六局 着法紅勝明日披露

（自投虎口）

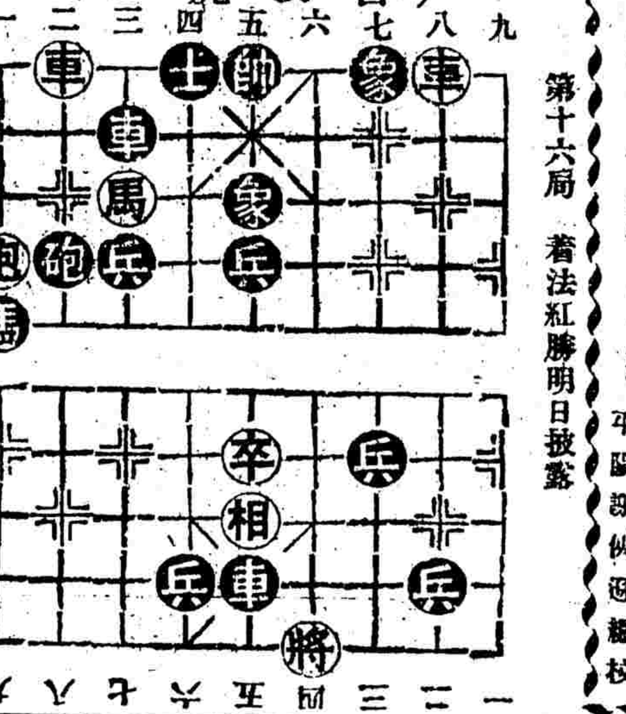

▲昨刊第十五局（偏師制敵）着法紅勝披露

「一本」

卒八平七 砲五平三 車七平六 車三平四 車六進七
帥四進一 車八平六 帥四進一 卒五平六變 帥四退一
砲八平六 士五進四 卒六進一 帥四進一 士五進六

「二變接上」

卒五平六 帥四平五 馬三進四 帥五平六 砲八平四

兵貴神速不在全師出奇制勝利用中堅（友室註）

▲今日刊長虹館主擬第十三局（中流砥柱）着法[illegible]

銀行信託業

通易信託公司 北京路二六一號 電話中央四二一五 本公司營業分爲信託銀行保險三部各種信託業務均有詳細章程承索即寄

酒菜館業

北京 同興樓 大雅樓 四馬路三馬路口 石路西首 特別著名京菜 應時衛生佳餚

得和館（義記） 五馬路寶善街 本館創設多年素受各界歡迎聘用高等廚司精求菜肴加以茶房侍奉周到[illegible]各界賓客盍興乎來

洋酒業

盆湯弄 海昌 先得樓 七月初二日起 紅燒羊肉上市

法國金葉牌白蘭地酒 各洋酒食物舖均有出售 ▲總經理華大公司 仁記路廿五號

中西食品業

泰豐罐頭食品公司 南京路一四五號 電話中央二〇九九 各界仕女欲選購各種有益衛生之食品以及罐頭食品等請來本公司

牛奶業

牛奶公會會員 虹口牛奶棚 北四川路三一三號 電話北八三五 如欲飲純潔的鮮牛奶 處能供給你

儀器文具業

中華書局 四馬路棋盤街轉角 電話中央四四〇 本局自製並經理中西理化器械儀器博物標本各種文具紙張玩具留聲機器[illegible]

科學儀器館 河南路五八至九九號 電話中央二一〇 開設二十七年自製發售理化儀器[illegible]

益新教育用品社 四馬路中二一五號 電話中央四九六四 製造發售文具儀器美術用品[illegible]

書坊業

商務印書館 河南路北四川路 電話中央〇八〇七 專售中小學校教科用書 各種雜誌 影印碑帖 圖書[illegible]

中華書局 四馬路棋盤街轉角 電話中央九一三九 專售中小學校教科書 各科參考書 新舊圖書[illegible]

文明書局 南京路四五號 電話中央二〇八四 發售各種書籍 碑帖字畫 中西文具[illegible]

五洲書社（建記） 虹口兆豐路首南山路九一二號 發售本外埠各大書坊書籍 字典辭典 小說雜誌[illegible]

印刷業

商務印書館 寶山路河南路北四川路 電話中央〇八〇七 承印中西書報 簿冊 廣告名片[illegible]

中華書局 靜安寺路 電話西二一五一 鉛印石印 影印 銅版 彩色[illegible]

機製信封 本局用機器製造中西信封定價便宜 各界所樂用 樣品附郵票二分 上海廈門路貼德里[illegible]

汽燈電器業

港粵滬 華美電器行 南京路 電話中央三三二七 本公司經售環球電器[illegible]

亞美無線電公司 江西路南京路北首四十三號B字 無線電用品 資格最老 貨式最好

照相業

競芳照相館 南京路抛球場 電話中央二〇八九 欲留家庭永久團聚的紀念品 請來館攝製 妙絕肖的照相

機器業

華東機器製造[illegible]

中西醫士

內科 陸士諤 門診上午十時至下午三時 跑馬廳汕頭路念三號 常寓

內科 江少萱 新著奇病醫案 寓北泥城橋西首新閘路鴻慶里 千頃堂 定價四角

中醫 內幼科 祝味菊 醫生 寓愛多亞路濟南路口帝廟隔壁三多里內 門診上午九時至下午二時 出診

許永安 專門瘰癧 新小東門內天官坊九十五號嫡一堂是 本醫專治瘰癧一概包醫全愈 誠有不見効分文不取 所有藥金均從愈後付資

中醫 沈清周 診所虹口吳淞路恒豐里一千二百七十九號 門診上午九時至下午二時 出診[illegible]

內外科 醫士 張爾梅 診所北新疆路英租界南陽橋 門診上午十時 下午出診 電話中央二〇〇[illegible]

醫師 楊元吉 江西同鄉 眼科 每日上午十時至十二時 法租界大馬路 電話中央五〇八三

孟河世醫 陶少庵 由漢來申 專治男婦內外科[illegible]

中醫 李海石先生 專治傷寒時症婦科 寓白克路[illegible]

劉百川 傷科 國技名家 專治跌打損傷 法租界康悌路安順里十三號

董碧如 包愈各種癆病

專門鍼灸（醫費） 初診二元[illegible] 盆湯弄北京路種德里內

包醫花柳 善治新久白濁橫痃魚口下疳一切花柳毒症均可包醫[illegible]

甯波 姚世風 專門眼科 米糖巷[illegible]

潘奠生 專治婦男幼科 門診上午十時至下午三時 出診 南京路民永里遠康號內

唐斐禮 專科婦病傳染 中醫 診所北四川路老靶子路七十號[illegible]

奉送預防霍亂注射 夏慎初醫師 霞飛路鼎吉里 八仙橋醫院

最新戒煙注射法 法國醫學博士孫橘泉 法界白爾路三六號 電話中央九七九〇[illegible]

枸橘籬（十七）代女科 沈明齋子初虁醫寓 上午〇九點至十二點 租界偷雞橋北首保康里 下午〇在閘北天通庵路昌普里二十六號本宅

中醫 內科 鄧可則 [illegible]

內科 吳克潛 出診下午一時至七時止 [illegible]

花柳專家 李清亮 上午九時至下午四時在仁記路二十五號中孚銀行三樓 電話中央六七二[illegible]

佈景業

藝海佈景公司 上海棋盤街三茅閣橋念一號[illegible]

浴室業

天發池（興記浴室） 南京路 電話中央四七九二 上午七時開池

樂泉浴室 四馬路西藏路口[illegible]

毛線業

法國毛[illegible]

中西藥業

治疫聖品 靈應濟生水 定價每瓶一角 批發格外從廉 胃痛散〇喉症散 痢疾散〇痰核散 百效膏〇損傷藥 [illegible]

上海 靈學會贈送

潘村山秘製三陰瘧疾丸 每服半元 不効還洋 修仁堂藥房

中外百貨業

先施公司 南京路日昇樓 電話中央四七三 本公司專售中外百貨 名目繁多不及備載 如荷賜顧毋任歡迎

永安公司 南京路浙江路口 電話中央二二七 本公司專售中外百貨 名目繁多不及備載 如荷賜顧毋任歡迎

牙醫業

無痛拔牙 不論一二或全部牙齒皆可作一次拔去[illegible] 萬國牙科學社社長陳思明啟

北京路功德林對面 牙科黃國樑 [illegible]

旅館業

上海 共和旅館 愛多亞路三洋涇橋 電話中央五四五〇 [illegible]

南石路新靶子路 公安大旅社 本旅社從新佈置[illegible] 本社主人啟

壽器業

福記壽板號 電話中央五七二二 上等壽器 廉價大批

永年盛 大宗壽器 木材 廉價出讓 [illegible]

喜幛業

送扇子 絲巾 [illegible]

工業原料業

中華國貨 石膏粉 滑石粉 順昌機製石粉廠 戈登路北首承德里 電話西三〇四〇號

理髮業

長春理髮所 三馬路石路東 新增女子理髮所 [illegible]

木器業

楊順興木器號 三馬路貴州路口 電話中央七九三二號 [illegible]

銀耳業

蜀豐久記銀耳號

鐘表業

上海（五馬路）華美利鐘表眼鏡公司 新張伊始 特別大廉價

水菓業

德豐祥水菓行 英租界大馬路新新公司西首 [illegible]

肥田粉業

卡爾登影戲院

今天開映空中戰鬥冒險新片

扶搖直上

著名飛機師柯威爾遜主演

AL WILSON IN (THREE MILES UP)

永安公司天韻樓

鳳儀班特請胡燕雲君續排歷史名劇

四本乾隆下江南

排練純熟不日開演

北京大戲院

最新建築規模宏大中國唯一之影戲院

北京路貴州路口　電話中央七四一〇

星期日一·二·三開映日戲　三時　五時半　夜戲九時一刻

著名軍事　無名英雄　哀艷鉅片

價目

中央大戲院

今天日夜開映

明星影片公司最新名貴出品

最有意義之社會笑片

張石川先生導演

黃君甫　王獻齋　朱飛　宣景琳　鄭小秋

王吉亭　趙靜霞　主演傑作

真假千金

時刻　(日戲)三點鐘　五點半　(夜戲)九點一刻

座價　四角　六角　八角　(夜戲)六角　八角　一元

新市遊戲場

虹口小菜場梧州路中　門票每位洋小洋二角

七月二十二日開幕　唯一公眾娛樂場所

施春娥　施春軒　施文韻　施竹亭　王月華　黃筱波　吳大喜

小桂寶

吳天紅　藏春風　唐美珍　笑林　趙

姚劍塵　高運坊　張夢人　哉子

新市遊戲場

虹口小菜場梧州路中　門票每位洋小洋二角

七月二十二日開幕　唯一公眾娛樂場所

毛喬　筱進才　李進子　筱弟呆　張笑天　裘笑影　張美雲

葉樹田

金寶　華和雲　施筱峰　戴月娥　黃國鈞　國技武術

奧迪安大戲院

今天日夜開映

著名言情家庭佳片

舊夢重溫

Betty Compson Adolphe Menyou Elliott Dexter in (The Fast Set)

時間　下午五時一刻　九時一刻　每星期六星期日加映

價目　(日戲)樓下六角　樓上一元　(夜戲)樓下八角　樓上一元二角

寶興華商天大戲院

閘北寶山路寶興西路　星期二四六換片

預告星期四準映國產鉅片　工人之妻

第十五十六集至廿二本

最新冒險偵探長片　飛行怪俠

另配滑稽四本

價目　日夜戲

隨票附送贈品券有金手表及名貴物品

愛普廬影戲院

北四川路海寧路

今日下午五時半晚九時一刻開映

香車緣

中華大戲院

今天日夜開映

明星公司最新出品

良心復活

楊耐梅主演

先施樂園露佈

易社新劇　特煩呂君新排著名世醫傑作好戲　發歸現形記　排練純熟即日開演

大京班　特煩寶蓮君新排大歷史傑作好戲　(二十本)　狸貓換太子　排練純熟即日起演

(國產影片)　風塵三俠　(書名新片)　婦人之仇敵　(日夜開映)

天蟾舞臺男女合演七月念七夜戲

劉桐軒　彭春珊　琴秋芳　王艷蓉　高百歲

白牡丹　劉漢臣　麒麟童　琴雪芳　王芸芳　劉奎官

郭玉蓉　董志揚　于振廷　陳永奎　魏德全

新排新劇　五本六本華麗緣　初次獻演

法界共舞臺男女合演七月念七夜戲

李寶龍　王益芳

頭本蓮花公主

千雨亭　袁小盤　王樓大　李文祥　王桂芳　進川

姚玉蘭　姚玉英

林樹森　苗勝春　樊春樓

大世界京班念七日戲目

邱德秋　曹艷天　女叫紅　蓋大琴　花翠甫　陳善蓮　王寶芬　李蓮泉　郭坤樓　陳月

葉小卿　梁俊圃　曹艷秋　李蓮芬　花翠琴　蓋天紅　張瑤卿　陳善甫　馮素蓮　郭坤泉　女叫天　王寶蓮

大世界乾坤社新劇念七日戲目

周石青　章曉霞　徐　王　俞　秦秋　能　樵　翁

章　胡　擁翠君安

張　彩霞　董　天厄　張　懷玉　王美琴　吳鐵魂

恩怨記　火燒百花台

大世界鴻福堂紹興文戲戲目

沈允霞　張配紅　姚芳松　張支美　葉得寶　趙雲鳳

張雪芳　雪玉梅　玉永　沈春桂　俞芳存喜

駱福林　朱小奮　李泉傘　金世江　王半李　王雲龍

三本七美圖　前本沉香扇

新新花園新聲大京班

每日由十二點起至十二點止

全部紅鬃烈馬　郭鈺蘇三起解

筱月林　蔣鳳英　王俊宸　全班合演　八十扯　武家坡

三四本紅蝴蝶

新新花園鐘社男女新劇

七月初一日起破天荒大贈品門票仍舊人人有贈

頓楚蓀　邵彩兒　蔣呆兒　張　宋大公　夏痴僧天人　葉文英　林　秦雍容哈哈　董天心　吳夢笑　凌優優　胡化恨

聽月樓(日)　凌連生(夜)　殺娘

新新屋頂花園

門票二角

贈品得主姓名　念五日

頭獎　悉禮山　四川路餘慶里

頭獎　閻德勝

二獎　慕爾鳴路福金里　韓金榮

二獎　大東門江夏里　龔女士

二獎　百老匯路　謝益齋

二獎　廣東街益興里　周少亭

三獎　得意樓麵館　周子明

三獎　虬江路吉祥里　施連生

三獎　東西華德路

並不加資

美國自來水筆

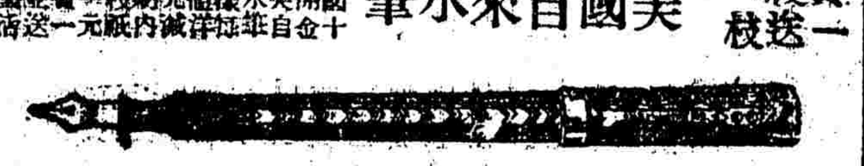

美國汽槍　打鳥射靶

桌上彈琴

橡皮月經帶　防泄制育器　西洋子宮保溫器

購物一律隨送中山紀念章

上海公共租界東新橋街對門　中西百貨公司

避瘟代茵防疫片

服避瘟代茵防疫片能免染傷寒(腸炎症)霍亂(虎列拉)痢疾

無注射之痛苦　奏效神速而持久

上海愛多亞路五十九號　法商百貴洋行總經理

雙妹老牌臭藥水

盛暑酷熱之時往往發現皮膚等疾，輕則痛癢，重則遍身鱗體，防預其兆，如速以此……

價目　大號每瓶五角五分　二號每瓶三角三分　三號每瓶二角二分　安士每瓶一角一分

夏天衣衫單薄，皮膚感受毒菌最易，本行研究此種藥水，十分靈驗，男女老少，常用此藥水洗身，皮膚等症可除，當用之時，將臭藥水一份，用清水千份和混沐浴，能肌肉見得爽滑，其功效可應驗，諸君試之，謂言不謬也。

雙妹老牌花露水

價目　二磅每瓶一元一角　大號每瓶四角四分　二號每瓶二角八分　三號每瓶一角七分　四號每瓶一角一分

本行製造花露水，名蠢中外，用功甚偉，久蒙諸君讚許，無待贅焉，夏日之妙品，家庭不可少也。

本行暢消三十餘年各省均設枝行

各埠廣洋貨均有發售

廣生行有限公司

世界上花柳病除根藥只有哈蘭士六零六

內服　外搽

偌大世界，醫藥繁多，而欲求花柳病之除根藥，只有哈蘭士內服外搽二種六零六，無論初染久患，滿身梅瘡爛瘡疥癬，以及肢體瘋痲等一切花柳毒病，以內服六零六殺滅體內毒菌，以外搽六零六拔抽瘡瘍腐膿，內外兼治，無不藥到病除，永絕後患

內服六零六每瓶洋一元七角五分　外搽六零六每盒洋一元拆盒二角

上海四馬路中太和大藥房總發行　國內外大埠分店及各大藥房均有出售

2 187

歡迎各種廣告

請到維羅廣告公司，可以為各種手續，能得公平之價錢，承接精良印刷代繪商標

上海三馬路中央四二五號

遠東打字機器公司
打字機器業

萬利南北貨海味號
南北貨海味業

便宜雪茄安樂烟公司
四川路一百二十三號　上海銀行旅行部對面　電話中三七八四
烟業

美國票鈔公司
鈔票公司業

怡春堂代售
飯牛翁書畫潤
書畫業

青年寄宿舍
寄宿業